南京日報

本報登記證 中政部警字第三八九號 內政部登記證警字第二一六四號
社址 白下路八三號
電話 二一五八三號
電報掛號 一二一一

中華郵政掛號特准認爲新聞紙類
第二百八十二號
今日二大張售洋二分

今日提要

要聞 漢江水又漲張公堤漫水危急
國際 愛文諾將由英赴法談判義亞爭案
社會 下關培厚防汎堤
教育 全運京游泳預選昨開幕
副刊 南園 義務勞動 電影經

漢江水又猛漲 張公堤漫水危在旦夕

平漢路南段被淹列車已停開 張羣昨巡水授葉蓬防汎全權 蘇運河水勢汹湧

揚子江水利委員會發表昨日沿江水位如下、萬縣一二、四七公尺、較前退二、一三公尺、二十年最高位三九、〇二公尺、宜昌八、四四公尺、較前退〇、七七公尺、二十年最高位一五、三四公尺、漢口一五、六一公尺、較前漲〇、九公尺、二十年最高位一六、三四公尺、安慶一二、〇七公尺、較前漲〇、〇六尺、廿十年最位一三、三〇公尺、南京六、八六公尺、與前同、二十年最高位七、六二公尺、鎮江五、五八公尺、較前漲〇、〇六公尺、二十年最高六、三一公尺、

（漢口十三日電）張羣十三日下午二時、巡視張公堤、以該堤形勢險惡、岌岌可危、旋返漢至市府、召見葉蓬、予以漢口防汎全權、市府公安局、江漢工程局、統歸葉指揮、必要時得强制征工征糧、倘有違令玩忽者、得送警部、以軍法懲處、

（漢口十三日電）漢十三日江水仍猛漲、張公堤高者、不過三四寸、低處多已漫水、市民紛紛遷居、據江漢關水標報告、漢水位十三日下午四時五十一呎二吋、較十二日同時漲六吋、

（北平十三日電）路息、平漢路南段、被淹情形如下、豺城八三六公里處、路軌因漲水被鄉人掘斷、黃山坡九二四及九二五公里間、路軌之石渣、被雨水全部冲去、鐵軌向東移動二三公尺、及冲斷五公尺、孟廟村八二六公里地方、被水冲斷、郭店八四八公里三〇〇八公尺處、被鄉人掘斷、豺城附近路洛河北岸、至沙河南岸路軌、共冲斷七處、決口有長至廿公尺、或三十公尺、路基冲壞、路軌均被淹沒、且水流甚急、無法修復、須俟水退動工、現北上車、因孝感三漢埠間、路軌被淹、停止開行、南下車、特快普通、均展至許州、

（清江浦十三日電）運河水位、今日陡高三尺八寸、清江閘誌存水二丈二尺四寸、淮水勢仍續漲、

（漢口十二日路透電）與漢口租界毗連之閘口地方、因張公堤盡端處破裂、致今日被淹、英國烟公司貨棧之牆、被水冲倒、今日午後一時、該公司貨棧、水深四呎、該公司辦公處、現移至俄人俱樂部一樓、其他商行、亦紛紛遷往安全地點、午後一時、除日租界外、各租界尚未見水、保障漢口之張公呎、此時尚屹立不動、但水勢已漸及堤頂、午後四時半、水位未變、與六小時前同、重慶、宜昌、沙市、現交通已復、水勢漸落、長沙亦然、九江水勢、則微漲、漢口四週、災情嚴重、幾與一九三一年相似、一般人士、皆認局勢嚴重、某河工專家預料明日午後二時、張公堤將不能支持、今日午後二時、江水距堤頂僅低六呎、江干水深五十呎八五、

（北平十三日電）蘆溝橋電話、永定河十三日水標、爲九尺三寸、兩岸險工、已築竣工、本年大汛、可望無虞、又該河前爲疏濬中泓、將週龍廟水勢、分流攔水壩、頃因上游下雨、水勢略漲、十三日、將攔水壩、拚開歸入正流、

（安慶十三日電）山東鄆城一帶、黃河南堤漫決、黃水有奔流入微山湖直下勢、蘇建設廳、頃急電淮陰、泗陽、宿遷、沭陽等縣、迅將中運河堤、暨六塘河堤、趕速搶修、免貽巨患、四縣縣長、今已同沿堤各區民夫、加高堤防、

（西安十二日電）陝省由二日至八日、大雨一週、即放晴、十二日晨、復大雨、刻仍在猛降中、毫無停意、上次各縣河堤、多已決口、尚未修復、今復猛雨、前途堪慮、涇渭洛及漢江水勢、必更增、傾瀉而下、黃河及漢江、將受嚴重影響、

何應欽抵滬 北返期未定

秦德純咯血返察無確期 蕭振瀛日內即飛川謁蔣 冀省開保安會議

（上海十三日電）何應欽偕祕書主任謝鍾元、祕書李志啓等、十三日晨到滬、即返私邸、與鐵城九時許往訪、談半小時、何氏旋往探視汪院長病、十一時始返寓、據語記者、此來係探慰汪院長、別無任務、在滬留二數日、即返京、北返期、現尚未定、

（北平十三日電）何代委員長南下後、平軍分會全體委員、曾迭電促駕、聞何近有電到平、略謂赴滬小住、北返明俟蔣作賓黃紹雄飛川謁蔣委員長後、即行決定、

（北平十三日電）秦德純因勞咯血、病象頗重、現在私邸靜養、返察尚無確期、日駐張垣軍事聯絡員松井、十二日晨來平訪高橋等、有所洽商、日內仍返張垣、

（天津十三日電）蕭振瀛日前來津、謁宋哲元事畢、十三日下午四時五分返平、聞即飛川謁蔣委員長、

（北平十三日電）蕭振瀛十三日下午六時五十分、由津來平、蕭談宋哲元在津、尚安適、目前無離津之意、余飛川謁蔣委員長期亦未定、

（上海十三日電）平軍分會科長朱式勳、十三日晨由紹興原籍抵滬、定十四日離滬返平、

（北平十三日電）秦德純因積勞患咯血病、經延醫診治、證明係右胸之第八九兩脅骨間、小血管破裂、並非肺病、須靜養、秦精神尚好、現遵醫囑、在寓調養、謝絕賓客、宋哲元十三日電平、探詢秦之病狀、

（天津十三日電）殷汝耕十三日晚十一時半、由平來津、

（北平十三日電）殷汝耕日前赴保、謁商震、報告戰區近況、於十三日晨返平、陶尚銘亦擬日內來平轉保、謁商震、聞省政府將於日內在保、召開全省保安會議、討論充實治安及整頓國際等問題、

班禪已準備回藏

電請青省建廳長代僱工匠 將在塔爾寺舉行時輪法會

（西甯十日電）班禪頃電譚克敏廳長云、回藏需馱牛及糧食、劉蒙馬師長代爲籌辦、已有端倪、首途之期、當不在遠、茲爲促進西藏文化起見、敢請兄台、代爲僱用能做水車之木匠二人、淘匠二人、裁柳樹者二人、石印機技術精巧之工匠一人、每月需用工資若干、均祈電示、譚廳長已爲物色矣、

（西甯十日電）班禪將在塔爾寺、舉行時輪金剛法會、規模較在滬杭舉行者、更爲盛大、劉正積極籌備、約下月初開幕、

立委將次第出發

攷察勞工及地方自治 孫科在滬稍息即赴青

立法院自治勞工法兩委員會、奉孫院長令、暑期休會期內、派遣委員、分往各地考察、兩會現已擬具考察計劃呈經孫院長核定、自治法委員會、計派黃右昌、朱和中、呂志伊等、分往辦理地方自治、顯有成效之各省市考察、勞工法委員會、計派史維煥、史尚寬、赴平漢、津浦、隴海各路、羅運炎赴上海、漢口、樓桐蓀赴青島、王崐崙赴粵桂考察勞工狀況、聞各委員日內均可次第出發、攷察期間暫定一月、

（上海十三日電）孫科、居正、覃振、唐有壬、十三日晨到滬、孫乘立法院休會、在滬稍事休息、即將赴青島避暑、

川省府移成都後

已開始辦公劉湘親臨整理 財政部即將開辦川甘統稅

（成都十二日電）川省政府移蓉、今日開始辦公、劉主席親臨整理一切、朱部長今晨赴灌縣視察都江堰水利工程、午後可返省、

財部爲開辦四川捲菸等項統稅、曾電令川特派員關吉玉、會同川省財政廳、先行調査四川捲菸、棉紗、水泥、火柴進出口詳數、及過去省征貨在稅收比額、報部定奪、現因三千萬整理四川金融庫券、即將於八月一日發行、其基金係以四川統稅、及印花菸酒稅收入爲擔保、故四川統稅之開辦、刻不容緩、聞財部已將開辦四川統稅辦法籌備就緒、即將正式公布、又甘肅開辦捲菸統稅、亦經財部與省主席朱紹良商妥、至財部此次開辦川甘統稅其征稅辦法、擬在上海將運銷川甘捲菸等、先行依法納稅、川甘僅設查驗、或管理機關以杜走私、

徐自華女士在杭逝世

（杭州十三日電）與秋瑾女俠參加革命之徐自華女士、養痾此間秋社、十二日逝世、年六十三、遺著有懺悔詞、作竹樓詩稿、

各國使館遷南京

行政院審查適當地點 英大使飛抵平

各國爲求與我國便利接洽起見、擬將大使館南遷、移至南京辦公、據息、日俄兩大使館遷京、即將實現、其使館地址、聞已劃定多處、昨日行政院特開審查會議、提出討論、俟擇定適當地點、即可建興、

（上海十三日電）英大使賈德幹、十三日晨六時許乘中航機飛平、

川軍克牛頭山某要地 徐匪有竄青甘模樣

蕭賀股匪受擊後實力喪失全部即潰滅

蔣委員長關心各省公路交通

（漢口十三日電）蔣委員長注意各省公路交通、頃有電分令各省云、查近日霪雨爲災、山洪暴發、該省各公路路基、橋樑、涵管、有無損壞、如有損壞者、其程度如何、交通有無障礙、希即查照具覆、倘有障礙之處、應立即設法修復、以維交通、

（漢口十三日電）行營頃據何鍵轉據陶廣七日電稱、蕭賀股匪、此次東竄炎岩塘、馬皮寨一帶、被我錘杜兩旅、在小井琬上迎頭痛擊、匪死傷無算、逃散甚多、內有蕭匪僞師長李某、及僞團長二、均被我軍擊斃、據各路探報、及俘虜與投誠份子供稱、被擊潰之股匪、係蕭克匪、精銳三團、並有僞稱所謂神兵者、在先頭行進、均經擊潰、蕭賀匪實力既缺、全部潰滅、當在不遠

（成都十二日電）我一路軍四日晚、佔領牛頭山、五路八日佔領鯨頭山、李懷荼崟口各地匪退、二河對岸小座溝一帶散匪、正搜勦中、徐匪在茂縣因糧彈濟缺、逃亡甚衆、已令匪隊、向西路黑水開拔、有竄青海甘肅模樣、理番道上散匪紛向鷓鴣山行進

（西安十二日電）楊虎城十一日由藍田行營返省、因雨乘馬、晚始達到、據談返省係于學忠商勦匪軍事、徐海東匪、竄至楊家斜一帶、即可殲滅、因最近陝省霪雨、匪區山洪暴發、平地水深數尺、人民既遭匪刼、又被水洗、困苦顚連、無以復加、可謂爲空前浩刼、除晤邵力子商振濟外、十一日已電蔣委員長、張學良、何應欽呼籲請賑、本人日內仍返藍田

國府中央 下週紀念週 將合併舉行

國民政府因國府大禮堂、急待修理、此項工事、已於昨（十三）日開始、約需兩月、始能竣工、在此修理期內、擬將國府應舉行之總理紀念週、及各項典禮、均歸併中央黨部舉行、已由國府參軍處典禮局、分函各院部會知照、

實部積極推進 工廠檢查

實業部鑒於工廠檢查、關係工業生產及工人福利、至爲重大、惟各地對於此項行政、尚有未經舉辦者、推其原因、多以各地辦理檢政向無的款、以及檢查員資格、限制綦嚴所致、該部曾呈准行政院、令行各省市政府、從二十四年度起、將經費列入正式概算、至工廠檢查法第五條、關於任用工廠檢查員之資格、亦經國府修正公佈、嗣後此項行政、自易進行、該部頃特通令福建等九省、建設廳、依照該項修正條文、派定工廠檢查員、並繳證件、轉部核辦以重檢政、

陳儀擬再謁孔 商整理閩省財政

（上海十三日電）陳儀在滬尚有數日勾留、擬再度謁孔祥熙、商整理閩省財政事宜、並與銀行界、接洽發行閩建設公債三百萬元事、

全國商聯會具呈財政部 請改善印花稅抽查規則

全國商聯會、以據各處商會陳請、關於印花稅處罰、由司法機關辦理、商民感受拖累、祈轉請改善等情、特轉呈財部、請將印花稅抽查規則第八條、加以修正、以恤商艱、財部已交主管署核辦、

日人四名 遊覽陝晉

（西安十二日電）日本明治醫學專校創辦人醫學專家恩田重信、率教員學生一行四人、十一日由滬抵陝、恩年已七十五歲、十二日參觀各衛生機關、並遊名勝、定十三日赴晉遊覽、

孔德成抵滬 發表書面談話

（上海十三日電）孔德成十三日晨到滬、赴北站歡迎者甚衆、下車後、即乘汽車赴財部駐滬辦事處休息、孔祥熙晚在邸歡宴、今日應財孔之邀來滬、將分赴市區參觀各項建設、對滬地已成立之古樂研究院、尚須詳加參觀、因魯省正在籌設中也、在滬不作多留、定十四日夜入京、又孔德成另發表書面談話、略謂、總理三民主義、主張天下爲公、蔣委長之新生活運動、均爲目前拯救中國、振興民族之良圖、而其淵源、均出於先聖之遺訓、現政府遵崇聖教、使國民思想、得有中心、爲鄙人所最欽佩者云

許世英 明日出發 沿江察災

（上海十三日電）許世英十二日晚由京返滬、十三日語記者、定十五日晚乘江安輪沿江西上視察水災、至長沙爲止、賑物將以賑災基金中暫撥一百萬元、以濟眉急、

京各大學 考察團 昨赴臨川參觀

（南昌十三日電）京各大學考察團、十三日晨由省赴臨川參觀農村實驗區、定十四日赴岡上、十五日赴甯都、十六日赴瑞金等處參觀、十七日回省、

陳紹寬將赴廈檢閱 李世甲病愈電部銷假

（廈門十三日電）海軍部長陳紹寬、有定十五日由滬乘海籌艦來廈、檢閱所部、此間海界已準備一切、

（福州十三日電）李世甲病愈、十三日到要港部辦公、並電海部省府銷假、十四日可由馬江來省、

茂利新輪 處女航出險 溺斃百餘人

（上海十三日電）茂利輪船公司茂利二號輪處女航由滬開駛台州、十二日午五時半抵定海、因碼頭燃爆竹歡迎、乘客羣趨觀看、至船身重量失勻、當即側翻沉沒溺斃乘客約百餘人、據該公司、輪面之餘望台、及甲板、倘露水面、可望打起、並於十三日晚、請打撈公司、派技士出發、赴定海進行打撈、

國際勞工公約 實施辦法

令李平衡向國聯註冊

實業部以我國對於歷屆國際勞工大會通過之公約草案、已經批准、關于有利于我國勞工者、計五六件、最近除已依照凡爾賽和約規定、令行國際勞工組織事院李平衡通知國聯祕書長、請爲註冊外、擬於註冊手續完畢後、在本月底下月初之間召集有關係部會、會商各項公約實施辦法、以便切實施行、

六學術團體 定期在邕開年會

會後將赴桂林柳州梧州遊覽 大會八月中旬開幕會期四日

（上海十三日電）中國工程師協會、中國化學會、中國地理協會、中國動物學會、中國科學社、中國植物學會、六學術團體、本年度年會、決定八月十二日起、聯合在桂省南甯舉行、會期定四日、會後並赴桂柳梧等地遊覽、大會職員名譽會長黃旭初、年會總委員會委員長雷沛鴻、祕書馬名海、論文委員（一）中國科學社委員長竺可楨、（二）中國工程師學會委員長沈怡、（三）中國地理學會委員長胡煥庸、（四）中國化學會委員長湯元吉、會程委員會委員長任鴻雋、演講委員會委員長顧毓琇、招待委員會委員長蘇城、交際委員會委員長李運華、梧州辦事處主任馬君武、柳州辦事處主任章雲淞、桂林辦事處主任劉振平、

第四屆國際 教育會議

第四屆國際教育會議、定於明（十五）日在日內瓦舉行、我國自決定派代表參加後、教育部已於昨（十三）日電派中央研究院地質研究所長李四光就近代表出席、同時并電請我駐瑞士使館轉達李氏知照、

鄄董決口水會合

河淄已有向東流趨勢 洛水稍退人心方略安

（濟南十三日電）鄄城董莊兩口門冲刷漸寬、合而爲一、河淄有東流趨勢、魯西縣政實驗區專員王紹常、購稽料三百萬斤、率領民伕往董莊口門準備搶堵、范縣北境民埝、白莊決口水到孫口鎭、現正加緊修守、臨黃埝十三日晨、上下游水勢、仍猛漲、下午上游水漸漲、洛口落六分、水位三十公尺七寸五分、人心稍安、濟陽縣境、北四分段小街子、濱縣境北五分段趙家壩蒲台縣境、蝎子灣、均因溜猛水漲、壩埽塌陷、加緊搶護到津、今春新堵之亂荊子口門以上之石店、突然出險、河水漫溢、亦在搶護中、張連甲到董莊後、與河局交通已恢復、民廳十三日特令魯西各縣、以水勢汹猛、速籌備船隻、紮綁木筏、備救護災民、河局通令各縣凡堤過矮處、一律加築子埝期保安全、

膠東大雨車阻

（濟南十三日電）濟市十三日雨仍未止、膠東大雨、濟膠路基冲毀、十二日晚由濟開青之二次車、在張店被阻、即晚可望恢復、

甘修天馬公路

（蘭州十一日電）十日甘省府會議撥款五萬元、擇定修築天（大水）馬（馬鹿鎭）公路、

蛋品會議閉幕

（上海十三日電）實部商業技術委員會蛋品會議、十三日晨繼續開會、午後五時閉幕、

贛垣日來悶熱

（南昌十三日電）贛垣十一日起悶熱、十三日更甚、最高溫度室內達一〇一度、揮汗如雨、行人與苦力、因中暑斃命者、有數起、

隴海灞橋修復

（西安十二日電）隴海路被冲毀之灞河橋基、連日趕修結果、十二日可修復、恢復通車、西安站十二日售東去車票、惟十二日晨、復大雨、危險仍恐難免、

要聞簡報

陝省設行政區

（西安十二日電）陝省決設六行政督察專員先設榆林綏德兩區、人選已定杭毅、毛續齋、

日記者訪程克

（天津十三日電）程克十三日午後二時、在市府接見日本記者、到六人、歡談半小時、事後據程答記者、問須諸日記者來府、係普通酬酢性質、未談任何問題、市府設立土地官產處、正積極籌備中、

徽湖南岸築堤

（徐州十三日電）魯南黃河大堤決潰、水漲微山湖蘇北告危、銅山區專員邵漢元、除令各縣趕速防堵外、特派處長克裕、赴沛縣指揮防禦、並令銅山縣長王公璵、偕建設廳技師王師曦、十三日赴微山湖觀察水勢、擬在該湖南岸、建大堤一道、以資防禦、

蘭垣降雹成災

（蘭州十一日電）蘭垣附近頃遭鉅雹、災情慘重、損失達四十餘萬元、省府令皋蘭縣府貸款救濟、

時人行蹤

覃振 昨（十三）日上午八時、由京乘車赴滬、彭學沛晚十一時、夜車赴滬、劉瑞恆由滬夜車來京、

褚民誼（上海十三日電）褚民誼、唐有壬、孔祥熙、何應欽、十三日晨、先後往諸蘭醫院慰問汪院長病、

王正廷（濟南十三日電）王正廷十三日早由平來濟、晚車赴青參加鐵展會、

張鴻烈（濟南十三日電）建設廳長張鴻烈、定十四日晨赴京出席全國經委會常會、

邵元冲（蘭州十二日電）邵元冲原定四日飛甯夏、嗣以歐亞機阻霧未果、現邵於十二日飛甯、又戴愧生亦同行、

楊杰（洛陽十一日電）楊杰來洛、十一日午後四時東下、

趙棣華（上海十三日電）江蘇銀行定十五日開董事會、董事長趙棣華、十二日己由鎭到滬、

李培基（北平十三日電）李培基十三日晚由平赴津、呂咸十三日晚由保來平、李日內即來平赴津、謝鑄陳民廳交代、

國民政府命令

七月十三日

國民政府昨(十三)命令、(一)任命許修直、爲內政部常務次長、此令、(二)任命葛敬猷、爲內政部總務司司長、此令、(三)司法院院長居正、呈據司法行政部部長王用賓呈、請任命陳廣德、試署河北高等法院第二分院院長、劉毓俊試署河北高等法院第二分院庭長、張昱試署河北高等法院第二分院推事、周達仁試署河北邢台地方法院院長、王席珍試署河北天津地方法院推事、袁佩瑾試署河北保定地方法院推事、應照准、此令、(四)行政院院長汪兆銘呈、據內政部呈請、任命劉紹先試署河北清河縣縣長、王鑾試署河北阜平縣縣長、葛琛試署河北贊皇縣縣長、徐國琪試署河北行唐縣縣長、應照准、此令、(五)行政院院長汪兆銘呈、據內政部呈、請任命劉風、試署浙江仙居縣縣長、應照准、此令、(六)行政院院長汪兆銘呈、請任命黃國棟、米鴻才、范岐山、杜耀宗、馬登雲、駱德卿、龍致平、邊鴻儒、崔攀喬、馬良弼、程靖舟、趙潤生、王澤勉、石傑三、荊國喜、劉長庚、謝湯乾、萬鵬、范賢棟、李士貞、楊恕清、蔡貞元、王謀、樓雨辰、徐哲賓、王功鑾、陸中强、胡世棻、李鴻慈、王爲霖、劉滋榮、劉臻、曹仁風、朱開明、曾遠明、李益葉、張飛選、張琦、周流、王進甫、李騰俠、李大丈、文清、谷有光、吳士珍、張致中、陳陣、王克烈、留光大、賀沛雲、李冠三、姜微淦、曹晏海、劉履康、沈翰章、沈晉汾、陳宜享、彭字揚、胡璧波、葉金鑣、李又定、楊藝、覃道純、丁冠英、曹福謙、歐陽明、彭澤霖、曹玉珩、段紹浩、周名雲、陳子敬、張樺龍、邵西成、江澄清、李驍、黃淑、趙子超、潘爾燊、慕中岳、鄒福隆、高鳴、王漢如、高平、閻普潤、劉鵬、胡式武、袁政邵、陳啓虞、楊植之、陳永澤、唐仕林、朱選峯、杜建威、劉利標、唐述堯、危宿光、李召溪、盧育生、蔚鳴宣、龍錦雲、許嘉賓、張彝謨、蔣湘瑛、金以煥、王逢春、王運堯、李曙雯、鄭明英、張子臻、李當、吳公達、凌公藩、羅道南、蔣亞範、楊文榜、張學聖、姬權棟、李南屏、朱皋、黃河清、張寵博、陳本智、趙哲山、何煥章、舒杰、陳啓梅、成强、楊惠敏、劉照黎、何振綱、魏耕耘、鄭延齡、周熙、蔣旭、向呈階、曾韌、張一檟、陶鑄、雷曉鐘、黃仁琚、黃玉璽、林謙、江心濤、鄭耀國、陳士霖、高崇斌、吳俊昌、李克儉、林鍾慶、張冠南、等一百五十員爲陸軍步兵少校、應照准、此令、

爲學目的與求學要義(續)

蔣委員長在川省紀念週之訓詞

考其原因雖然很多、而關係最大的就是一般人不注重體育與衛生、天天坐在房子裏面、毫不運動、日光也晒不到、空氣又不新鮮、如此體魄、怎麼會好起來呢、體魄不健全、當然沒有健全的精神、旣沒有健全的精神、當然做不出任何健全的事業、所以我們要想爲社會國家做一番事業、便不可不首先注重體育和衛生、尤其是一般青年學生、格外要鍛鍊體魄、如果我們個個人都能夠加緊鍛鍊、我相信三年以后、大家一定都能盡到救亡復興的責任、如果大家仍舊習於文弱、長此萎靡、恐怕我們的教育、就是再辦一百年一千年、也於國家民族無所補益、甚至反而貽害無窮、現在外國人爲什麼不把我們中國人當作人、罵我們是一批蟲子、連禽獸都不如、就是笑我們一般整個國家力量微弱、這是一件何等可恥可痛的事、我們要自保、保國、雪恥、圖强、必要各個國民、先能自强、第一就是鍛鍊强健的體魄、現在我們實在太不行、你看我們四川七千萬人、可否選得出一個人其體魄和外國人一樣好、我看恐怕一千個人當中、也不容易選出幾個、國民體魄、如此衰弱、小時稍有一點艱苦的事情、已不能做、一旦到了外患危迫的時候、雖然憑一時血氣之勇、能奮身於槍林彈雨之中、但是飢困寒暑之侵、恐不出一兩天、身體便不能支持、試問如何能保國衛民、所以我們民族不想在世界上圖生存則已、否則我們大家、今後一定要立志自强、尤其是先要趕緊注重體育衛生、務使我們四萬萬同胞、個個身體强健、精神奮發、我們曉得國家之强弱、與民族之盛衰、即決於國民體魄、精神、與道德之優劣、我們提倡體育、使國民身體健强起來、目的並不是要以力凌人、不過要自强、自立、自衛、衛國而已、所以我們一方面要有自衛的力量、一方面更要有高尚的道德、就是要恢復我們民族「忠、孝、仁、愛、信、義、和、平」之固有道德、也就是要具備我上次所講「智、信、仁、勇、嚴、」之武

△以下轉入第三版△

秦汾等昨返京 報告視察水勢經過

沿江水暴漲幸各地搶護得力 秦并建議今後措施辦法甚詳

近日長江黃河水勢、同時猛漲、民國二十年之大水災、將再見於今日、舉國人士、莫不關懷心切、是以全國經濟委員會祕書長秦汾、前日曾偕揚子江水利委員會委員長傅汝霖、經濟委員會水利處副處長鄭紹經、赴長江上游視察水勢、秦氏等已於昨(十三)日下午三時、由漢乘公和輪抵京、記者特往訪探詢視察詳情、承示視察報告、及建議今後措施辦法、甚爲詳盡、茲摘錄如下、

沿江察勘情形

㊀七月六日、本會得江漢工程局報告宜昌水位、於前日已漲八呎許、已超過二十年最高洪水位、下游堤防、異常吃緊、勢將漫決、搶護爲難等語、同時又悉皖贛民圩、紛紛潰決、乃定於翌晨、帶同工程人員出發、沿江察勘、㊁七月七日晨離京、午刻到蕪湖、該埠水位、已達二十八呎、距岸約僅一呎、惟怡和碼頭一帶、及該埠西部低窪處所、水已上岸、據該縣高縣長文伯報告、附近各堤危險之處、現正竭力搶護、劉主席鎮華、曾於二日前來蕪巡視等語、下午乘坐海關小輪、視察附近各堤、該縣長督率地方人民、防護甚屬努力、當即加以慰勉、七時乘公和輪上駛、㊂七月八日晨九時、輪抵安慶、前往皖省府謁劉主席、洽商一切、得悉數日以來、劉主席沿江視察、對各縣防汛、親加指導、地方人士、益加奮勉、是以皖境以內、除少數民圩、因水高漫決外、幹堤保全甚多、劉建設廳長貽燕、則因馬華堤決口、前往勘察、下午劉主席偕乘安豐兵艦上駛、八時抵東流縣、該處護城堤、因江湖水位、均已高漲、頗爲危急、劉主席立即督飭該縣張縣長、率領士紳人民、星夜搶護、並當時給予五百元、俾備料物、夜十一時、暫泊華陽河口、㊃七月九日、天明開船、十時抵贛境馬華堤決口處、登堤視察、決口寬約六十丈、堤內爲蓄水泊湖、面積頗廣、雖江水灌入、甚爲洶湧、然該湖居民稀少、災象尚非十分嚴重、皖贛兩省均已派員加工、設法搶護、恐事權不一、難以收效、遂與劉主席商定堵口辦法、因地隣皖境、責成皖建設廳劉廳長貽燕負責堵築、由楊委員督眞指揮、經費照向例、由鄂贛皖分擔、並由中央酌予補助、已先就防汛費均內勢撥三萬元、交皖建設廳應用、午刻至贛皖交界處、劉主席另乘安捷艦返省、安豐艦仍送至九江、時已八時許、當調楊委會駐潯測量隊人員、趕往馬華堤、協助一切、九江濱口、各路水深、約達二三呎、內部可泊、莫不氾濫、據該省水利局長燕方畋報告都陽湖一帶、民圩潰決一百餘處、贛省沿江祁公同仁等幹堤、亦異常危急、需款三四千元、始能搶護等語、當即責令該局長、前往召集民夫、竭力防護、並就防汛費項下、撥給四千元、俾備料物、一面電知贛建廳查照、請其對各縣防汛事務、親加督促、以免疏虞、因熊主席尚未返省、又聞南潯鐵路、爲水所阻、交通未復、當於夜九時半、改乘吳淞輪上駛、㊄七月十日、駛抵鄂境、沿江幹堤、高出江面、尚有五六呎不等、沿堤見有江漢局所派工夫數百人、實施防護工程、尚無潰決之處、午後五時、抵漢口、據鄂建廳長劉壽朋報告、武昌防汛情形、甚爲週密、據本會江漢局局長楊思廉報告、漢口以下幹堤尚好、惟沙市監利一帶、水位超過二十年最高洪水位甚多、略有三四處漫決、均非重要地段、所有鄂境各堤、前經分別督飭各工務所、嚴密防守、並親往各處加以指導、現在漢口水位已達四十九呎、道路尙未淹水、濱江堤岸、防護尤力、照此水勢、在民國二十年時、各堤早已潰決、漢市盡在水中矣、關於防汛經費、前已於本會所管鄂省堤工款內撥二十五萬元、仍不敷用、該局請求再發五萬元、當允照撥、責令該局長切實防護、是日六時乘車沿張今堤視察、該堤環繞漢市、江水高出堤內田地約達丈餘、四面包圍、故該堤爲漢市安危所繫、江漢局歷年培修、特別重視、日前東部濱江之處、發現漏水、已經該局及行營、平漢路局、漢市府等合力搶護、可以無礙、嗣得京電、獲悉黃河水亦暴漲、並以水委員開會在即、而茅處長以昇、明日亦可到漢、繼續督察、乃起將各事布置就緒、酌留人員在漢襄助、另派朱工程師士俊、偕視察鍒、前赴湘省察勘、遂定於翌晨返京、㊅七月十一日晨七時、至行營謁張主任學良、得悉張主任曾乘坐飛機往上游視察、承告沙市及襄河水災情形、備極詳盡、十時、乘公和輪離漢返京、㊆近以水漲、夜間停止航行、至七月十三日晨、始抵蕪湖碼頭、得悉安慶蕪湖水位、無大漲落、而漢口水位、於十一日下午又暴漲一呎、已達五十呎高度、堤防愈加危急、殊堪憂慮、九江水位、上漲四吋、同時又悉黃河水亦猛漲、魯省臨濮大堤漫決、全河堤防吃緊、按黃河洪水、向以八月上旬爲最高、此次尚在七月中旬、水勢即如此猛烈、實非意料所及、本日返京、略事布置、即行往黃河視察、並督促內部人員、於防汛緊急期間、不分晝夜、加緊工作、

目前防護辦法

揚子江水勢之大、與二十年無甚差異、故沿江各堤、久已決潰、不可收拾、而本年沿江幹堤、因國府水災會、曾經加以培修、又以近日防護甚力、故尚未發生重大潰決情事、僅水位特別高漲之處致浸決耳、然因搶護而保全者、實屬甚多、近日汛期未過、上游水位、日內略爲降落、難免不復再漲、茲將目前緊急工作、列舉如左、㊀各省政府、應督飭地方官民、如官長能親自巡視搶護、加以指導、則地方官吏紳民、必能益加奮勉、踴躍將事、堤防賴以保全必多、㊁已經決口之堤、水勢甚猛、而受害之區、亦非過廣者、應先由該管水利機關、迅將堤之兩端、設法保護、免再擴大、一俟水落、測出堤基、再行復堤、則事半功倍、節費甚鉅、㊂沿江被淹之處、現在僅見芊舍之頂、水與簷平、人民之流離失所者必衆、且洪水之際、疫癘易於蔓延、防疫工作、亦甚重要、應由各省遵照蔣委員長水災救濟辦法、迅即救濟、㊃各地方政府、應即派員調查該管區內淹水區域、及詳細情形、迅報省府、以便統籌轉揚委會、規劃長江治標治本辦法、

大汎後之措施

長江爲世界最善良之河流、而近年屢成水災、推厥原因、雖甚複雜、而最顯明者、實爲往時蓄水之湖蕩、以及濱江灘地與沙洲、多已圩墾成田、與水爭地、勢必潰決、此常理也、故本年大汛以後、水位降落、亟須統籌補救辦法、庶於長江治本計劃未規劃以前、可以先行治標、爰列舉如左、以備採擇、㊀揚委會依據各地淹水情形、規劃保留蓄水湖蕩之面積、凡與蓄水直接有害之民圩、不得修復、詳細辦法、由該會與各該省府洽商辦理、㊁沿江堤岸、擬由揚委會測勘高度、規劃幹堤加高培厚之尺寸、並與各省府洽商、分飭地方政府、於農隙之際、徵工培修、必要時、請求中央酌予補助、㊂幹堤決口處、於水落後、由揚委會酌量需要、遣派技術人員、分別指導各省水利機關修復、俾合法式、㊃長江水道、及各支流湖泊、由揚委會派員、詳加察勘、規劃整理、並擬具治本計劃以備分期實施、

南京市政府 第一五三期 公報出版

南京市政府公報第一五三期出版本公報內容編制計分會議法規委令公牘佈告統計特載附錄各欄材料豐富編輯新穎每月出版一期現第一五三期業已出版定價每本大洋一角本市開明圖書教育用品社及正中書局均有代售如欲閱讀向市政府祕書處編譯股接洽可也

內政部警官高等學校 招生委員會 招正科男女生

資格：公立或已立案之私立高級中學或警官陸軍軍官學校畢業者（注意）
待遇：學雜宿膳各費免收衣食自給成績特優者給予獎學金茲爲便利濟滇投考人起見特將報名截止日期延展五日又因審查資格檢查體格需時稍久考期亦順延至八月十一日起希各注意
任用：修業三年畢業後呈請內政部轉呈行政院分發各省市警察機關任用
報名日期：自即日起至八月五日止除星期日例假外每日上午八時至十一時下午二時至五時
考試日期：八月十一日起
附告：考試科目報名手續詳載招生簡章附郵票二分向本會索取即寄
會址：南京清涼山隣家倉本校

南京鍾南中學招收男女生

（學額）高初中一年級新生各一百名高初中二年級插班生各十名（報名日期）自即日起至考試前一日止（試驗日期）七月廿三四日（校址）本京石板橋（附註）函索簡章附郵票二分

教育部備案 教育局立案 南京 東方中學招男女 新生插班 暑期補習 生

㊀年級：初高中一年級新生及二年級插班生㊁報名：即日起㊂考期：七月二十二、三兩日㊃校址：國府路㊄簡章：函索附郵二分㊅暑校：即日起報名七月十五日上課

首都女子法政講習所招生

鄺朝俊著「新舊刑法異同要旨」一書准於七月十五日出版由本所發行
（一）（學額）法律班五十名（資格）以中等學校畢業爲準（二）（期限）二年畢業（報名）即日起（考期）七月二十五日（三）（所址）楊將軍巷 函索簡章附郵票二分即寄

教育部備案 社會局立案 南京 現代中學招男女生

㊀學額：初一新生一百名初二插班生三十名㊁報名：自即日起至七月二十日止㊂考期：七月二十一二十二兩日㊃校址：中華路顧樓口（函索簡章附郵票二分）

社會局備案 新京無綫電傳習所招男女生

班級：分女生普通班及男生普通班兩班 資格：初中畢業或具有同等學力者 修業期限：五個月 報名日期：自即日起至考試前二日止 考試日期：七月廿二日 待遇：成績優良者介紹工作 校址：南京漢西門堂字街二十二號備有詳章函索附郵票一分

首都湘大旅棻社減價啟事

本社開設，歷有年所，交通便利，房間寬敞，定價低廉，招待週到，並附設食堂，包辦酒席，宵夜小喫，應時俱有，諸凡設備，盡善盡美，各界顧客，久所贊許，茲爲酬答顧客，特自本年一月十日起。凡蒙惠顧。房金減半。旅客捐，茶水併在內，長日包月。尤特別克己，費賞予侍役，聽客自便，特此減價
△地址 國府路東首黃家塘
△電話 二三九二五

本報經理部啟事(一)

本報在下關設有派報處三所凡欲在本報刊登廣告者請向該處或南京廣告社接洽此啟
計開 永甯街一一八號夏期樓 復興街三十五號管鼎記 鄧府巷廿三號南京廣告社郭子章或鄧府巷徐紹記

本報經理部啟事(二)

本報浦口浦鎮津浦路沿綫所有一切派報事宜由下關徐紹記與浦口協記承辦

商務印書館輯印 叢書集成

▼集叢書之大成 ▼廣古籍之傳播

敝館歷年購藏善本叢書至夥，兼多海內僅存之本，今擇其尤者百部，汰其重複，整其版式，定名叢書集成初編，去取之間，以實用與罕見爲標準，而以各類具備爲範圍，大別爲普通叢書專科叢書地方叢書三類，類各區爲若干目，曾於三月間將緣起總目凡例，先行刊布，全目今已印成，開始發售預約，圖書館及藏書家，曩斥巨資求之而不可得或不易得者，今可以原書二十分之一之代價致之，且盡人得而致之，寧非快事。

發售預約辦法

內容版式：初編包括叢書一百部子目四千餘約二萬卷二萬萬字用上等道林紙印寬市尺三寸五分高五寸二分厚紙封面分裝四千冊附書名著者卡片

預約價		五月內	六月內	七月內
一次付		四百六十元	五百元	五百四十元
四次付	定書時先付	二百元	二百十元	二百二十元
	取書時前三期續付	各一百元	各一百十元	各一百廿元
	合計	五百元	五百四十元	五百八十元

精裝本 另備精裝本價目見預約簡章
郵費 運包紮費各行省六十四元（蒙古新疆及郵會各國照章另加）
出書期 分五次出齊自二十四年十二月起至二十六年十二月止每半年出書一次

樣本 內附預約簡章承索即寄
目錄 內含叢書提要定價二角

談判義亞爭案 愛文諾將由英赴法

與英方及義使談判嚴守祕密 聞商談目的在召集三國會議 愛氏在英發表演說

（倫敦十二日哈瓦斯電）國聯祕書長愛文諾、日前來此、與英國當局代表、商談亞比西尼亞問題、現定下週初即往巴黎、以商談結果、向法總理賴伐爾、提出報告、屆時若能判前途樂觀、愛文諾或將與亞國常駐國聯代表相晤、

（倫敦十二日哈瓦斯電）關於亞比西尼亞問題之解決方法、現正由國聯祕書長愛文諾、英國各員及義國駐英大使次關第、進行談判、聞談判目的、乃在召集一九〇六年關於亞比西尼亞條約之英法義三簽約國會議、談判經過、官方嚴守祕密、按一九〇六年關於亞比西尼亞之三國條約規定、英法義三國、同意保持亞比西尼亞之政治領土現狀、遇亞國內部發生紛擾時、簽約國相約、對於亞國內政、取中立態度、簽約國所有行動、應以設法保護使館及外人生命財產與簽約國共同利益為限、且即此種行動、亦必須經各簽約國、互允認為係屬必要時、方可實施、三國政府、並約定在無論何項聚勢、非經相互磋商後、三國中無論何國、均不得干涉亞比西尼亞事件、維持亞國之政治領土完整、此次召集英法義三國會議、大約係以上述條文為根據、惟目前最困難之點、則在於英義兩國、對於義國勢力範圍之界限、意見不能一致、蓋一九〇六年條約、雖大體規定英法義之勢力範圍之界限、則並未在條約內詳細劃定也、

（倫敦十二日哈瓦斯電）國聯祕書長愛文諾、頃在英國無線電台廣播公司發表演說、謂國聯之足以適應目前國際需要、已昭然若揭、夫各國間舉行外交談判、當由各國政府為之、固非余之職司所在、第以國聯祕書長之資格、余不啻為各國政府之公僕、關於尋求解決問題之途徑一事、有時余以應向各國徵詢意見、正如彼等之垂詢於余也、如欲確立和平基礎、幷恢復繁榮、吾人尚應作長時間之努力、始克有濟、反之、對於國際關係、倘採取放任主義、則前途希望、當甚渺茫、就今日之世界情勢而言、如再放任不顧、則為陷於紊亂而後已、國聯縱今遭遇困難、吾人亦不應遽爾失望、尤不應忘却國聯過去對於世界之偉大貢獻、總之、英國與其各屬地、以及其他具有同樣精神之國家、倘能繼續擁護國聯之原則、則吾人深信前途必大有可為也云、

（羅馬十二日路透電）今日據公報宣稱、亞比西尼亞人、復作仇義行動多起、亞都瓦有廿五人、因售食品與該處義領事而遭逮捕、亞京義陸軍隨員、所僱僕人若干名亦被逮、公達義領事之婦、因亞人多抱仇義態度、赴以里特里亞以避之、為亞兵羈留於小舟中數日、經其夫提出抗議後、始予釋放、義人因是對亞之敵愾、益見增高、

（華盛頓十二日哈瓦斯電）國務卿赫爾、昨日會與義法英三國大使、舉行談話、討論亞比西尼亞問題、據消息靈通人士聲稱、此項談話目的、係使美國得擬定各種危險品之詳細目錄、俾一旦義亞開戰時、得禁止運往兩國、一般人以為美國係欲立即採取各種預防措置、以維持國際商務之中立性、藉以避免可能的糾葛、此在國務卿赫爾與參院外交委員會主席畢特門、均以為若僅由美國禁止軍火及他種貨物運往交戰國家、而同時其他各重要中立國、並不一致行動、則不但無益、反有弊害云、

南羅兩國會商 應付奧復辟

兩國軍事將共同行動 羅外長述訪英法經過 希陸長謁義皇

（羅馬尼亞京城十二日國民海通電）南斯拉夫攝政保祿、已於本日清晨抵此、當局為防止示威起見、對攝政到達時間、嚴守祕密、攝政下車後、即步入汽車、遄駛城外山麓之西勒拉行宮、當於十一時抵達宮門、羅馬尼亞國王卡洛爾皇太子米琪爾、及由國務總理達塔雷斯科率領之政府全體閣員、均在宮中熱烈候迎、並舉行正式接待儀式後、全體閣員、即聚集外長蒂杜樓斯哥接待車上、聽取蒂氏報告外交之政治局勢、約兩小時始畢、

羅國歡迎 南國攝政

中午卡洛爾國王、在巴勒斯款宴保祿攝政、由總理達塔雷斯科、外長蒂杜樓斯哥、及陸軍部長安多勒斯哥將軍等作陪、席終即在該處舉行會議、討論題目、大略係關於奧國哈布斯堡復辟問題、萬一實現後、所應採取之行動、而共趨勢、則傾向於羅南兩國採取共同軍事措置、以防止事態之發展、甚至關於兩國軍隊動員之辦法、亦會加以討論、蒂杜樓斯哥在會議席上、報告渠已根據小協約及其餘巴爾幹國家之意旨、將各國對於哈布斯堡問題之感想與意見、通知英國政府、保祿擬於星期日離西勒拉宮遄歸貝爾格德、以便接待下星期一由羅馬而來之希臘陸軍部長貢利斯將軍云、

兩國協議 共同行動

（巴黎十二日國民海通電）據巴黎晨報記者報稱、南斯拉夫與羅馬尼亞兩國元首、昨日在西勒拉行宮會商、結果認為奧國哈布斯堡帝制之恢復、即為「宣戰之原因」、據該記者確言、關於準備對付此種局勢之詳細共同行動計劃、業經羅王卡洛爾與南國攝政保祿、計議週詳、現羅南兩國鑒於奧匈帝國復辟運動之最近發展、頗呈慄慄危懼之象、此乃鮮明之事實、而不可掩飾者、該記者並稱、南羅兩國、業已決計不惜採取最極端之措置、以防止此種陰謀之實現、茲因捷克政府之態度、頗有贊成奧國復辟之傾向、故小協約對於此事、能否採取共同行動、殊屬可疑、該記者深信羅南兩國、如遇必要時、或將單獨行動云、

小協約國 政策未變

（羅馬尼亞西那雅城十二日哈瓦斯電）外長蒂杜樓斯哥、聘英法兩國、商談國際問題、頃已返國、以其問結果、報告內閣、並說明小協約與巴爾幹協約之政策、始終未變、各該國家、完全同意維持此項政策、蒂氏宣言、關係至為重要、緣外傳南斯拉夫攝政保祿親王來聘、係因捷克與南斯拉夫兩國對奧國哈浦斯堡皇室復辟問題、意見參差之故、據云南國竭力反對復辟、而捷克則以復辟為阻止德奧聯合之唯一方法、表示贊成、羅馬尼亞介於兩國之間地位、甚感困難、或則贊成捷克、或則援助南國、必須有所決定云、此項謠傳、頃則已由蒂杜樓斯哥、予以否認矣、

希臘陸長 觀見義皇

（羅馬十三日國民海通電）希臘陸軍部長貢斯利、昨日上午在畢薩附近羅索爾避暑行宮觀見意皇、政界人士七、對於貢氏與墨索里尼首相事前之討論、頗為重視、據官報所稱、兩大政治家昨日談話情形、最為融洽、意大利日報主張意希兩國、在東地中海方面、應更加合作、因兩國在該部之利益、可稱不衝、拉伐謀法西斯日報著論稱、意希兩國、在巴爾幹同盟成立時所發生之誤會、現已一掃而空云、

德籌備招待英參戰軍人代表

英代表將在柏林作十日遊 並與德代表討論合作問題

（柏林十二日國民海通電）英國參戰軍人協會代表、定於本星期日下午四時來此作十日遊、此間退伍軍人團體、刻正積極籌備招待程序、該代表團共有軍官六人、由克羅斯飛爾德上校率領、其遊覽日程、規定在柏林留住一星期、然後往遊漢堡慕尼里及柯龍等地、俾中將與德國退伍軍人領袖討論合作問題、渠等擬於下星期二、即六月二十三日、遄返倫敦云、

俄積極敷設 西北利亞鐵道

祕密興造有關軍略之工事 經費達九百六十萬萬盧布

（莫斯科十二日哈瓦斯電）蘇聯當局、現正積極敷設西伯利亞鐵道雙軌、並在西伯利亞東部貝加爾湖之北、建造新鐵道、此項計劃責任、由各人民委員會負責辦理、惟其內容、除對敷設雙軌有所說明外、對西伯利亞鐵道公路及工廠之建造、並未規定綱要、而對國防委員會所負義務、亦未載明、據一般人相信蘇聯現方以巨款在西伯利亞及歐俄西方邊境、建造與軍略有關之工事、詳情不得而知、所知者、惟各人民委員會所用經費、全部達九百六十萬萬盧布而已、

李維諾夫 將聘捷京

（捷京十三日國民海通電）蘇俄外交委員長李維諾夫、應捷克政府之請、準備來訪捷京、藉報捷克外長貝奈斯前次訪俄之聘、至李氏來訪之確定日期、尚未決定、但各方認為李氏本年秋出席國聯大會後、立即蒞此、頗有可能云、

美國酷熱 已死六十三人

（紐約十三日路透電）據最近估計美國各處熱度、尤以西部諸州為甚、共死六十三人、紐約境內殞命者十六人、今日蔭處溫度達九十八度、居民數萬、夜間宿於柯尼島之沙灘上、

法國預防 示威流弊

（巴黎十二日國民海通電）明日為法國國慶紀念、如聞各政團、將舉行盛大辟示威運動、警察當局、業已下令禁止一切私人飛機飛翔巴黎上空、以免由機上散發急烈傳單、當局雖已採取各種預防計劃、以防左右兩大政團、發生衝突、但警察仍認為應警告京中外僑、遠避示威運動、凡有參與示威運動之任何外僑、一經查出、立即驅逐出境、當局業已宣布嚴戒、其時間自本日晚起至下星期一晨可止云

（上接第二版）

德、處處要表現我們全國國民「明禮義、知廉恥、負責任、守紀律」的精神、

各位要知道我們貧弱國家的力量何在、幷不是有多少人口、多少軍隊、就是力量、也不是存多少土地、或多少槍砲就是力量、惟有我們一般國民、有強健的體魄、有優越的精神、有高尚的道德、能守紀律、重秩序、明禮、知恥、這才是貧的國家眞正的力量、

明禮義知廉恥 負責任守紀律

所以我提倡四個口號、作為我們民族立國精神的基礎、這四句口號就是、「明禮義、知廉恥、負責任、守律紀」、我們要個個人尚禮守法、見義勇為、負起責任、嚴守紀律、因為一個人、如能「明禮義、知廉恥」這個人必能自強、如能「負責任、守紀律」、這個人必能自立、如能自立與自強的人、必能不求於人、這種不求於人的人格、比任何的武力、都要偉大、

現在我們國家這種精神的力量、較之從前、已經增加很多倍、在數年以前、一般國民、只知憑個人血氣之勇、不能如古人所謂、「持其志毋暴其氣」、而堅忍奮鬥、到了今天、一般國民、普遍的進步、雖然不多、但大多數人、已經能守紀律、重秩序、聽命令、大家已能漸漸團結一致、堅忍自強、這不能不算是一種很好的現象、與很大的進步、但是我們要能眞實增強力、必須如我剛才所講、特別注重體育衛生、使我們一般國民、尤其是一般青年學生的體育、與德育智育、同時邁進、然後才能眞正充實國力、國家的基礎、才能穩固、民族的復興、才有把握、

總之、現在大家總要知道我們國家危險萬分、而自己國家的力量又不夠、所以各人應該如何拚命的學刻苦的幹、不斷的鍛鍊體魄、以造成健全的人才、來報効我們的國家民族、完成革命的使命、

養成勞動習慣 發揚服務精神

最後還有一層要緊的道理、就是教育、應該注重養成勞動的習慣、發揚服務的精神、大家要曉得教育和勞動、是不可分離的、如果只學而不勞動、坐言而不起行、任你學問和理想如何好、也不相干、這種學問、就不是眞正的學問、所以「教」、「學」、和「做」、應該要合一、而「勞動」、「生產」、「教育」、實為不解之連環、而其最基本的一點、就是要使一般學生、養成勞動的習慣、發揚服務的精神、倘若你們在學校裏不養成勞動的習慣、將來出了學校、一定不能刻苦、不僅不願為公衆服務、而且自己一切事情、還要靠別人來做、結果做了社會上一個無益而有害的寄生虫、這還算一個眞正受教育的學生嗎、還能做救國救民的事業嗎、所以我們學校裏、就要從日常生活中練習勞動、養成習慣、例如前面所講灑掃一事、就可以作為養成勞動習慣的一個起點、如果你們賤視勞動、什麼事都不做、甚至現在連箕帚都不願拿起來、將來還可以在疆場之上、為國犧牲嗎、我們要做救國救民的事業、就是為國為民服務而勞動、古今中外、凡是能成大功立大業的人、未有不習勤耐勞、以自苦自勵的、

現在我們國家民族、正在危急存亡的時候、若非人人勞動、為社會國家服務、以充實社會國家的力量、何能復興、從此以後、一方面、各位大家要以此自勉、一方面、更要隨時隨地盡心盡力來教導一般民衆、使他們都能明禮義、知廉恥、負責任、守紀律、人人都能為社會國家勞動服務、以期達到共同救國的目的、

以上所講幾點 必須身體力行

以上所講的幾點、就是我們一般教職員、以及各界領袖、和社會上一切知識份子、應當負的責任、和必須身體力行的緊要道理、在此國家興亡的最後關頭、大家應該如何刻苦自勵、振奮有為、以盡到你們救川救國的責任、我們民族、自黃帝以來、已有五千年光榮的歷史、和最高尚的文化、我們黃帝華胄的民族、實為世界上最優秀的民族、現在我們不怕我們祖宗光榮的不能恢復、亦不怕國家不能施救、民族不能復興、而只怕我們不能自立自強、如果大家從此照我所講的意思、一一切實做去、大家便可以無媿為正正堂堂的中華國民、而且以能建設新四川、創造新國家、復興民族、完成革命的大業、（續完）

調味品之新貢獻

京鮮汁

質潔味鮮 中央化驗 完全淨素 調味烹飪

開胃健脾 極合衛生 歷久不變 非此莫屬

華明工業社總發行

上海南市油車街二一號

駐京發行所

南京太平路三一一號大中國商場

秉服務社會之宗旨 與各界合作

大陸銀行

總行 天津

分行 上海 漢口 北平 濟南 南京 蘇州 青島 長沙 杭州 無錫 石家莊

辦理普通商業銀行業務

兼辦 國外匯兌 儲蓄 信託 代理收支各種款項

南京分行 朱雀路中 電話二三三七七 二一八八〇

南京支行 北門橋魚市大街 電話三一五八三 二一〇六三

常州飯店啓事

茲因本店無意營業出盤於民生小吃館主朱耀和名下開張營業所有該店以上賬目往來人欠欠人一切店保捐費等均歸常州飯店主人戴子純自行辦理清楚與受盤人朱耀和毫無干涉特此登報申明以便週知 常州飯店主人戴子純謹白

薛岐山遺失啓事

茲因本人第零一八二一號蘇省市駕駛執照一冊於本月九日下午遺失除呈請江蘇省公路管理處補發外特此聲明作廢

創業 養老 教育 婚嫁 種種問題 惟儲蓄可以解決之

中國國貨銀行儲蓄部

南京行址 水西門大街口 黃路勵志社內

印有詳章承索即奉

注意

本社為便利顧客起見特設郵電購貨部凡在本京購貨滿洋壹元者不論遠近隨接隨送不取送力並備有購貨郵片以供索取 歡迎批發定價克已各大食品商店均有出售

本社電話二三七三三

大中國商場轉

華僑哲學家何降生由歐西回國

啓者敝人此番由美回籍得利德博士指示發明科學方法所奇者來人不用開口只須靜默數分鐘能知已往過去未來吉凶家庭變化子女有無妻妾賢愚戀愛美滿偏才得失營業成敗以及等等疑難不決請來一試

立破疑團照例談相兩元憑此南京日報暫取三角

時間每日上午十時至下午十時

南京 建康路慧園街新亞飯店四號

精益

OPTOMETRISTS & OPTICIANS

欲戴合度眼鏡 須先注意驗光

眼鏡為補助目力不足之要品不能與普通物件可以比喻譬如服飾等品質稍有不適之處無妨身體健康假使眼鏡不合光度品質惡劣則為害非淺幸各界垂察焉敝公司聘請美國畢業眼光專家驗各種疑難目光製造最高尚之科學眼鏡貢獻中外人士已歷二十餘載名播全國患目力不足者請駕臨驗目配鏡敝公司以服務之精神無不竭誠招待

南京太平路花牌樓一八六號（電話二一三四一）

精益眼鏡公司南京支店

驗光主任王翔欣謹啓

總公司上海南京路勞合路轉角 分公司北平漢口天津香港濟南

鳴謝國醫吳海泉先生八法神針

凡男婦患膨脹瘕痞塊花柳月經不調及一切疑難雜症求診者無不針到病除今人患膨脹年餘今春來京就醫中西醫屢治無效前由金錄齋君詢知金夫人亦患膨脹經吳先生以針術放水完全治愈乃立請吳先生診視亦斷定為水膨施針放水應手奏效仙德內人月經不調久不受孕經先生一針獲男特此聯名登報鳴謝

趙筱坡住國府東街六號 金錄齋住細柳巷湖北會館 毛仙德住御史廊十七號

地址城北太平橋二十一號內吳海泉診所

北平老牌 馬應龍 專門眼藥

專治砂眼及各目病其效如神

地址 太平路南口中正街西首路北
下關大馬路西首

津浦鐵路簡明行車時刻表

民國二十三年七月一日起實行

列車 \ 站名	北平	天津東站	天津總站	天津西站	滄州	德州	濟南府	泰安府	曲阜	兗州府	臨城	徐州府	蚌埠	滁州	浦口	南京	上海北站
第三〇一次 平浦通車	十五點〇五分開	十八點二十分開	十八點四十分開	十八點五十三分開	廿一點三十〇分開	〇點二十分開	三點三十三分開	五點四十二分開	七點十四分開	七點五十分開	十點十分開	十二點十一分開	十六點十九分開	十九點三十五分開	廿一點十五分開	二十四點開	七點四十五分到
第三〇五次 平浦通車	十八點五十分開	廿二點廿分開	廿二點四十五分開	廿三點〇一分開	二點三十分開	六點十五分開	十一點十六分開	十二點四十二分開	十四點三十七分開	十五點三十分開	十八點廿分開	廿一點〇二分開	二點二十分開	六點廿一分開	八點到		
第二一次 津浦快車		八點五分開	九點三十分開	〇點四十七分開	十三點廿二分開	七點〇三分開	廿點五十四分開	廿三點廿〇分開	一點廿四分開	二點廿六分開	五點十五分開	七點四十五分	十三點廿三分開	十七點三十分開	十九點到		
第七一次 浦徐混合												六點十分開	十二點三十分開	十八點十七分開	二十點二十分開		
第七三次 徐濟混合							七點二十五分開	十三點十三分開	十二點五十分開	十三點四十六分開	十七點十五分開	十九點三十分開					
第七五次 濟津混合			十二點〇五分開	十二點二十分開	十五點五十八分開	十九點四十七分開	廿三點三十五分開										
第七七次 濟津混合			十七點[illegible]	十七點二十分開	廿一點五十七分開	二點二十分開	六點〇五分開										

列車 \ 站名	上海北站	南京	浦口	滁州	蚌埠	徐州府	臨城	兗州府	曲阜	泰安府	濟南府	德州	滄州	天津西站	天津總站	天津東站	北平
第三〇二次 滬平通車	十六點開	廿三點廿五分開	一點四十分開	三點〇五分開	六點三十八分開	十一點〇五分開	十三點〇五分開	十五點四十七分開	十六點十四分開	十八點十五分開	廿點四十五分開	〇點廿五分開	三點二十九分開	六點三十分開	六點五十五分開	七點三十分開	十點廿四分到
第三〇六次 平浦通車			十九點十五分開	廿一點〇六分開	一點十三分開	六點三十分開	八點三十八分開	十一點四十二分開	十二點〇八分開	十四點二十七分開	十七點〇五分開	廿點五十二分開	〇點三十一分開	四點十三分開	四點四十分開	五點二十分到	八點十九分到
第二二次 津浦快車			十點開	十一點四十分開	十六點十一分開	廿一點三十分開	廿三點四十五分開	二點五十五分開	三點二十三分開	五點四十二分開	八點廿八分開	十二點十分開	十五點四十八分開	十九點三十八分開	二十點十分開		
第七二次 浦徐混合			七點三十五分開	九點三十七分開	十五點十二分開	廿一點五十五分開										廿點廿分到	
第七四次 徐濟混合						七點二十分開	九點五十九分開	十二點二十三分開	十三點五十六分開	十六點四十五分開	十九點十八分開						
第七六次 濟津混合											十二點〇〇分開	十五點四十一分開	十九點十八分開	廿二點五十八分開	廿三點十分開		
第七八次 濟津混合											二十三點開	三點廿六分開	七點三十四分開	十七點五十分開	十二點〇三分開		

浙江湖州綢業產銷合作社

運到 大批紗羅綢紡當布賣各色俱全

敝社爲抵制人造絲的銷路不敢貪圖自己私利出售各貨除去自家蠶絲絲本加上工資飯資即行照本拆售倘有檢出半縷以絲可以包退還洋并當場將料焚燬各貨出門戳有圖記昭信實並明眞僞

□收杭素紡每尺三角四分起 □收各色湖綢每尺二角六分起 □特重白香雲紗每尺四角五分 □特等加重廠綢每尺只賣四角零 □美人綢每尺三角二分 □特重杭羅紡每尺有一兩四錢重價格特別公道

購買整足尤可特別便宜歡迎參觀比較

地址四象橋南洋旅館九號內 電話二二三八九

國醫內外科郭受天應診

時間 門診上午九時至一時 出診午後三時至八時

診金 門診初診一元復診減半 出診初診五元復診三元

地址本京長樂路張都堂巷十一號

沙眼治療應有之認識

硫酸銅治沙眼是陳法中之翹楚惜其藥性痛苦異常若施用者技術不嫻熟每能傷害眼之眼他部久用可使眼睛枯燥晴及變形因此硫酸銅只能適用於二期沙粒旺盛之沙眼其餘如初期輕性沙眼及三期瘢痕時期之沙眼均不適用至於硫酸銅究竟能否令沙眼除根迄今尚成疑問市上船來品如檸酸銅藥膏或沙眼藥膏等並非沙眼特效藥顧諸君毋輕信宣傳以免金錢流出本診所特備◆紫外光◆特別手術◆空靑眼藥專治各種沙眼效驗可靠既無硫酸銅之流弊又有除根之希望凡患沙眼者勿坐失良機爲幸

附註 學生可利用假期治沙眼 紫外光照射不另取費

△南京鼓樓南中山路旁

鄭懷仁醫師專門眼科

栩遽子啓事

僕聞之濟神落魄雲遊吳市之膏志士遲貧日腐藥宮之鏡擠蕭而歌通術不墜英雄志氣實濟而臨闤市爲誇名士風流蓋以秉位則窮達胥安同塵則將迎無迹固不必亭舂萃生方稱得志左右天下始謂有權也是以刳樽以浮江湖則惠施之瓠適用製藥以儀飛走則龍門之桐可材不觀夫古之人乎段甕以柔翰而博斗升楊炎以堪輿而潤家室汝南市縣壺別開世眩蜀嚴賣卜誰測湛冥酬董仙而種杏衡輕重於五三詣李道而覩額占吉凶於宮感琳瑯滿腹不辭諛墓之金雲彩隨身難卻活人之贈自古已然嗟予甯免堪笑翰林陶穀依樣葫蘆還如讁容陽平盡心臧獲譬之黃鐘在簴有扣必鳴敢謂寒門棲龍無幽不燭物我胥得所求晏居不妨近市雲泥均可相訪巢蹤何必棲林來者不拒僕爲下榻陳蕃如顧而歸人亦遊湖歐子

（詩文類）壽聯 壽詩（古體近體長律）輓聯 誄詞 神道碑 壽序 墓誌銘等

（醫卜類）內科（花柳 失血 瘵瘵等皆屬焉）婦科 易筮 大六壬子評命理

（三元挨星類）陽宅陰宅天星選課

住址奇望街益仁巷三號游寓

屈臣氏汽水

美味衛生 滋潤解渴

可口可樂 檸檬水 沙示水 橘子水 鮮橘露 朱古力水

屈臣氏汽水公司出品 發行所 上海江西路三二七號 電話 一九四四〇

南京總發行所 下關大馬路順昌號 城內發行所 大行宮福源酒莊

淮安五世家傳國醫陳一峯專治花柳科

專治楊梅結毒橫痃下疳魚口便毒五淋白濁小便不通莖中刺痛勸而不暢虛實瘡閉龜頭破爛或腫或瘡無論新久花柳白濁敗處有虞製丸散乃消毒殺菌之藥服下毫無痛苦與生育無礙輕者一盒重則二盒除根不發普通每盒二元四角加料四元八角以及婦人天癸不或前或後赤白滯下成咳嗽身熱經腹痛均有奇方 外埠來購須寄郵票匯足開明地址准於到無訛每日上午九時下午一時至四時過時不候 寓南京花牌樓後街紅花地廿四號便是

南京商業儲蓄銀行簡稱 南京銀行

本行自開幕以來抱定保障當地資財發展當地事業爲宗旨除專營銀行一切業務外對於工商業信用小放款及低額往來透支早爲各界所嘉獎茲仍竭力推廣並爲酬答儲蓄顧客起見仍照章繼續加息二厘 印有存放各款詳章隨時取閱

地址 中山東路大行宮 電話 經理室 二三八八〇 營業部 二二二四四

國醫 黃山 李鴻慶

△主治▽ 內科 婦科 小兒科

診所：城北唱經樓周必由巷三號

趙半仙命相課

寓中正街門帘橋四五七號

首屈一指 談言屢中 別出心裁

介紹 推拿專家徐希濤醫士

推拿卽古之按摩，黃帝時岐伯著按摩十卷，唐太醫署，有按摩博士，按摩師，簡編載傳，由來久矣，治病之法，不外撫節病者筋肉之緩急，助長血液之循環，在吾國醫學中，膏其緘灸刀圭，同其功用，卽以助藥力所不及・徐有希濤，深嫻運恐，拇旋醫道，精究三十年，凡患筋骨酸痛瘆歉胃痛氣痛，四肢麻木等病，一經拇旋，痛苦立止，病較重者，亦能逐漸痊愈，至猝遇危症，︵如中風氣閉時疫白喉，小兒急慢驚風之類，︶竟有起死回生不可思議之奇效，徐君會應第一屆國醫考試，拔取甲等第一，特此介紹，俾病者知所問津焉・

（診所）白下路鹽業銀行對門一九五號（時間）上午八時至下午四時，逾時不候，赤貧送診

介紹人 居正 楊芳 張士瑜 王鐵桐 同啓

留美牙科醫士 尹兆康博士

院址 鼓樓醫院南首中山路

影迷顧問 —？—

林秀霞女士：你問我崇拜中國那位女明星，這使我頓入窘境，不過，假使非要我說不可，我只能說出徐來了，因為我們是同宗的道理。

黃坤君：前傳與周劍雲有同來之說，現周已來，胡則一時大約不會來京。

王炳臣君：女明星中游泳好的，恐只黎灼灼一人。

你的意思是那樣，便可以了，假使你常常遲到，良心上也說不過去，最好兩人還是由一定地點相偕出發。

標準影迷敬答

芭蕉集

（十四）和女明星們談「捧」

·銀天使·

電影圈裏：可以說有許多女明星捧成功的。換句話說：這些被捧而成功的女明星卻永遠不能踏上成功之路。

這話怎麼說哩，且聽我慢慢道來。

我們且說一說「捧」的目的，因為「捧」既沒有目的，那就根本不算「捧」，於是捧的人便帶着很大的目的出現了。替你拍照，寫篇怎樣說得天花亂墜的頌詞，一齊都登在刊物上或報章上去，甚或你的作品還未到市場上，你的倩影，你的一切都被人們知道了，表面上看去，是一番忠實的推崇，是一番熱心的讚美，拆穿紙老虎，那知全是帶有可怕的目的的「捧」！

那麼具有什麼條件，才會這樣被一捧着呢？當然首先的條件是你生得美貌，再不然就是沒有結過婚，最好是處女，一失足恨」失幾次也沒甚關係，再苛求一點：便是你要能夠受「捧」，就是說：你要了解他「捧」你一番的苦心。在跳舞廳裏：你得和他伴舞，上酒巴間，你也得抽點空暇陪他去坐坐總之，他一切要求你的，你總不要說聲：「不」！你要受「捧」就得知道你一切都交把她手裏了。

女明星們！你們還是覺得受「捧」好呢？還是不受「捧」好呢？

四面八方

◇孫瑜夫人抱病。故「到自然去」遲遲未開拍。

◇邵醉翁近返滬，另謀企圖。

◇沈西苓有出藝華之說。

杏瑞龍業已由滬返滬。

◇應雲衛，周克日內由京返滬。

◇「影評人」麈蕪突以失蹤傳聞。

◇……明星公司舊址，祇有劇務科和收音股兩部，其他各部均遷至楓林橋新址辦公。

◇……徐欣夫的新作「翡翠馬」，現已分幕完竣，將送京復審，俟通過後即開始攝影場工作。

造謠篇

·銀嘴巴·

㈠徐來昨晚來京，應某要人之約。

㈡陳燕燕與黃紹芬同赴游泳池，陳不願下水，聲稱身子有病，言時雙頰作桃色。

㈢金焰新購一機，每次與野貓同乘出外兜風，必拋託十數次，金擬將之拍賣與某人。

㈣夏佩貞惡嗜已戒絕，明星擬重金禮聘之。

㈤傳王先生湯傑「到農村去」一片暫時不拍，葉淺宇新作一劇，名王先生賑災去」，內容係描寫國內水災情形，劇中並有王先生駕飛機視察災境一幕，尤為發噱。現已決定於最短期內將該劇拍成。

㈥高占非向人總是說：「天不怕，地不怕，怕的就是老婆肚子大。」

啟：

本經自闢「影迷顧問」一欄後，每日來函求問者甚夥。惟本經篇幅有限，以致較長者不能作答，現為便利讀者起見，問題複雜者，可於函內附下郵票二分，三日內當可將答案寄上

電影經敬啟

影迷日記

（五十二）·賈如眞·

在上海一度引起鐵路人員的風潮的「飛花村」，聽說今天便在首都大戲院放映了，我以為這倒是不可不看的一部片子哩。

不知怎樣，我對於「首都」這個戲院總有點不甚好感，奇怪的很，它與「國民」雖然可以說是同在頭等戲院之列，而「國民」就較之清靜多了，這，我相信是戲院的位置的環境關係，當然「首都」處在那種龐雜的市民的地方，它的觀衆嚴然與「國民」是不同的。但使我發生祟感的，不僅是這一點上，另外，就是當我每次跨進「首都」的門，在那里有些不是來看電影的人在人叢中穿插着，據說這般人是該戲院的高級與低級職員們，他們是筆挺的西裝，油頭粉面，各人都有一點「那個」的眼睛，似乎專對一般女性掃射，我以為戲院裏既然有警士，大概可以用不着這般人的維持什麼吧！今天我去看「飛花村」的時候；我眼見的，還是這種情形。

「飛花村」是部很動人的片子，據說現在看的已經是被「腰斬」得很多的考貝了，雖然片子很好，但，一想起被「腰斬」了些，心中總有點「那個」的感覺在着。

上海金星兒童婦女服裝公司

南京大中國商場門市部

612女裝印綢童衫式

622女裝印綢童衫式

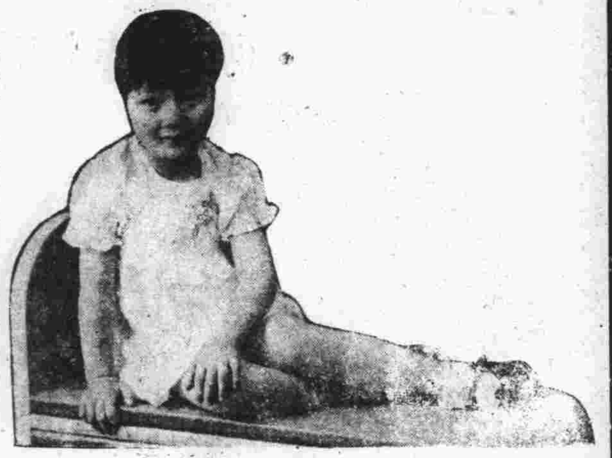
608女裝印綢童衫式

蘇紗印綢 大減價 → 期滿快

益利汽水

益利各種汽水其能暢銷全國全賴製造精良又是完全國貨其功用能消化食物排洩油膩富含滋養極合國人口胃尤為夏令衛生要品

經理處 廣順昌號 地址洪武路287號 電話21346 下關龍江橋曹源泰水果行

上海益利汽水公司

北平老牌 馬應龍專門眼藥

專治砂眼及各目病其效如神

地址太平路南口中正街西首路北 下關大馬路西首

此藥來自河北省歷史悠久功效卓著統治雲翳沙眼老眼及一切重難目疾病者無論輕重十天之內包愈靈驗無比

△每瓶定價大洋二元壹元五角三角 外埠函購郵票十足照寄

定州 郭敬宇眼藥

南京支店總批發所 昇州路行口街

經理處 大中國商場 永和參號 同和參號 宏昌參號 太平路 金魚藥社 中華路大功坊

冠生園 ●飲冰室●

冰淇淋 各式創冰 一切冷品 均已應市

地址楊公井國民戲院隔壁 外買冰淇淋一元起碼隨叫隨送不取送力 電話二三一五五號

白敬宇眼藥

專治砂眼及一切眼病

華南 總店南京朱雀路上海銀行大廈 支店白下路昇平橋 電話二三一一一號

留日性病專家 黃文山

精醫泌尿生殖器病用特效眞空療治與針藥併用指日可望還原收費尤廉花柳白濁各期梅毒下疳橫痃包皮包莖發育不全淋毒性併發症性力不足陽萎早洩神經衰弱失眠健忘等症

診所 中正路廿七號新街口南 中西醫務所

廣東 澤民醫務所

門診 上午八至十二時 下午二至六時

出診 午後三至八時 急症隨到隨診 急症隨時出診

醫師陳潤生 女醫士姚舜英

地址大行宮北碑亭巷 電話二三二一三號

廣東醫院

為首都高尚私立醫院聘有經驗醫師男女細心診治取費從廉

花柳白濁 橫痃下疳 陽萎早洩 包皮過長

精稀無嗣 房事無趣 神經衰弱 發育不全

醫事化學顯微鏡檢驗一律免費

統理內外婦兒各科 安全接生留醫留產

◇備有汽車接送出診接生◇

總院：臚政牌樓 電話：二三七八三 分院：府東街

白濁專門

本所專治新老白濁負責當日見效十日內斷根力求減輕病家負担醫藥費只取十元（檢查白濁不取分文）

注射 德國六零六 法國九一四 藥量 〇三，二元，〇四五，〇六，二元 五角，〇七五，三元，〇九，四元

精製包皮六元決無痛苦七日全愈

時間 上午七時至下午七時 星期照常應診

地址三元巷二十號輔雲診療所

南京中華路花市街一

徽州休城 胡開文京莊

本號開設徽州休甯城內歷百數十年出品之精良早著遐邇茲為便利顧客起見特分設支號於首都專製湖筆徽墨運售中外紙張文具鉛石印刷裝訂講義在茲新張伊始各貨一律從廉如蒙惠顧請認明休城胡開文庶不致誤

電話二二三六二

總公司：上海英租界芝罘路五十七號 韓奇逢藥房有限公司

現代婦科聖藥 是女界唯一的救星！

主治經血不調，超前錯後，經閉腹痛，發燒心忙心跳，白帶過多，久不生育，子宮寒冷，腰腿筋骨疼痛，或久患小產腹內有病者，頭迷四肢無力者，胸膈鬱悶，飲食少進，夜不安眠，睡多惡夢者，行經血色不正或紫黑成塊及淡紅者，氣虛虧血咳嗽痰喘，時愈時犯，如同邪病，因生氣或房事所傷以致崩漏者，午後發燒者，凡患經血各症服之，效力絕大，萬試萬靈，可謂婦女第一聖藥也。

各大藥房均有代售，無處購買，將款匯至即寄不誤 定價每盒五元每打五十元

南京白下路大中橋西二九五號 韓奇逢藥房有限公司

京市社會

天氣炎熱江水未漲 下關續培厚防水堤
各鄉區人員昨會商防患旺潮 秦淮河水退五吋

昨日天氣炎熱、下關揚子江水位無漲落、據工務局最高紀錄、在上午八時至十二時、均無六、八六公尺、下午略降、秦淮河經抽水機排洩、據西水關報告、自十日開機至十二時爲止、三天內減低水位約五吋、現正儘量抽洩、茲分誌各情如次：

下關防水堤 有安全保障

昨日記者至下關沿江視察、出挹江門至中山橋、兩傍蔴袋縱橫雜陳、由工人灌實泥土、從事一切準備工作、該處並闢有材料房、堆置木樁木板等防水應用品、甚爲充分、江水距岸、普通觀測、約有尺許、海軍體育場前上水一段、亦見減退、沿江碼頭缺口、裝置閘板、繼續加工、惠民河西岸、在新堆沙袋後加七、東岸沙袋堆至全防線終點、即將完成、第一工商業區堤埂又加緊蔴袋、繼續培厚、據悉、依照目前堤埂加高、水位如果漲上三尺、尚可保持安全、防禦工事爲周密、

下關下午低 秦淮低五吋

據下關揚子江水位、昨日工務局紀錄、上午八時至十二時最高計爲六、八六公尺、下午三時略降爲六、八二公尺、四時六、八〇公尺、五時六、七六八公尺、最高紀錄與前日平、秦淮河自西水關裝設抽水機後、據工務紀錄、最近三天內、城內秦淮河水勢抽低計五吋、昨晨一時、西水關報告水位、爲六、四一公尺、此後逐日可望減低約一二吋、

防止大潮汛 昨籌商一切

工務局防汛人員、仍分頭負責巡勘堤埂、並督率工事、對各鄉區儘量供給防護材料、一方逐日將辦理情形呈報市府、馬市長以此次工務局防水工作、尚稱得力、對防水出力人員、頗表嘉許、工務局以十五日起又到江潮漲水時期、深慮至十七十八旺潮、水勢激增、故仍加緊嚴密防護、昨並召集各鄉區防水負責人、計議一切、

借卡車十輛 助便利運輸

市府前因防水工程緊急、運輸頻繁、工務局原有卡車不敷支配、當經備函派員持往軍政部商借卡車十輛、以利運輸、嗣准該部函復、以事關防災、自應通力合作、以資協助、業經令飭交通兵第二團準備卡車十輛、於水險時期予以借用、

京上月份物價指數 猪肉缺少價高昂
洋米充斥價格續低落 實部統計處發表

南京六月份批發物價指數、昨經實業部統計如下、食料類八六、三、衣料類六三・四、燃料類八六、四、金屬及電器類六四、七、建築材料類九一、六、雜項類九二・五、總指數七九・九、其物價指數漲落原因、該部統計處已加以說明、稱六月份之總指數爲七九・六、較上月份八一・五低一・六、食料類中之秈米、到存兩稀、銷路復強、價格遂漲、次等米仍以洋米充斥、價續低落、惟猪肉鷄鴨等則因由鄉間農忙來源突縮、市價較昂、其餘各項、大致與上月份同結果指數增高〇三、衣料類中之綢緞布疋、仍以原料價賤、價格續跌、且市面受不景氣之影響、市民購買力微、因此指數壓下五、二、燃料類各項、來價略減、銷路驟旺、售價轉高、指數反漲三、二、金屬及電氣器類營業清淡、並受金價低落影響、各項價格、紛紛低落、指數遂跌四、〇、建築材料類之洋松、亦隨金價低跌、其餘各項銷路頗滯、結果該類指數又降三、一、雜項類以及各種紙張、突受日貨充斥影響、價趨疲落、指數復少三、〇、

南中桃色案
下週內再開審

江蘇省立南京中學初中三年級女生柳志芸、控告大道日報毀謗名譽罪于江甯地方法院刑庭、法院已于六月二十四日下午三時開首次庭審訊、因該稿投稿人萬仁俊未傳訊到庭、遂謂定期再訊、記者茲據法院消息、謂該案法院已定于下週內開二次審訊、並傳萬仁俊到庭審訊、仍由推事許邦直主訊、聞經該次審訊後、即可辯論終結、定期宣判、造謠者、毀謗名譽者即可眞相大白矣、

光華路臭蟲肇禍 大火慘燒貧民窟
朱光明捉臭虫打翻洋燈 損失千餘元

昨（十三）晨四時十分光華路七十六號、住有朱光明者、江甯人、年四十七歲、以畫扇爲生、爲人忠誠、妻黃氏民念時亡故、只有長女大丫頭、年十六、二女小丫頭、年十三、三人同租於半間陋室內、屋內既狹小、又甚污穢、昨晨四時、朱因臭虫叮身、僅能藏身、乃近日天氣狂熱、熱度已達百度、朱不能安眠、即起身捉捕、乃手一歪、洋燈倒翻、即傾於蚊帳上、遂燒起、朱即用被撲、乃火勢猖獗、被又燒起、遂火光燭天、直繞屋頂、該屋係草房、見火易燃、朱即報告崗警、即電知各路救火會前來灌救、延燒至四時三十分始息、並已延燒隔壁瓦屋三間、朱即解局、經記者調查損失有一千三四百元、而受災居民皆係貧民、該地亦係平民窟、而蒼天不仁、突降火禍、令人嘆息也、

京市昨續酷熱
溫度仍升達九十九度 如無雷雨無減低之望

本京氣候昨（十三）日繼續酷熱、溫度最高仍達到華氏表九十九度、據中央氣象研究所息、前（十二）晨在菲律濱呂宋東面、發生之颶風、現已進至呂宋之北部、仍向西北進行、但風勢微弱、且因距離甚遠、長江流域尚不受其影響、故本京氣候、如無雷雨發生、溫度無減低之望、

馬超俊昨視察難民收容所
並赴燕子磯察勘防汛

市府於包斗山建造難民收容所、一切已經「務局設計規劃、市長馬超俊、於昨晨七時率同社會局長陳劍如、該科科長陳榮畬、特前往該處勘察、並視察該處之游民習藝所、對實施建築工程、有所計劃促進、旋赴燕子磯區公所、對鄉區防水工作勘察指示於九時許偕同市政府云

京市輪船業概況調查
輪船局七家資本約七十萬元 火輪二十餘艘分航揚燕等埠 每年營業百萬年來情形衰落

我國自海禁大開、內河航權、悉爲外商輪船所操縱、長江有英商太古、怡和、日商大阪、日清、德商美最時輪船公司、我國雖有招商輪局、及繼起之三北甯紹、然不能抵制、甚至內河小港、亦爲日商大東日清戴生昌、及意商輪所侵奪、外邦旗幟、到處飄揚於我國領水、至堪浩嘆、九一八後、日商大阪日清等公司、相繼倒閉、現時國輪漸獲抬頭希望、現時長江航輪、已成華輪與英輪競爭時代、

京市輪業

茲就京市管內河及小港短程航業、自民國二年華商有泰豐、泰昌、揚子、天泰、大安等五輪船局、相繼開辦、專航內河小港、至民國六年、此一時期、爲各輪局拚班期間、航程爲甯清甯蕪、甯六、甯揚等線、民國七年、因各家拚班競爭劇烈、乃設小輪公會於鎮江、開始議和簽約、同行分班開駛、認定航綫、各不侵犯、今京市原有之內河數輪局、仍遵守斯約、民國二十年源大輪局開辦、復闢江北航綫、合前共爲七家、有小輪二十餘艘、其駛行航綫最近者、由下關開往六合、及九里埂御甸中等處、最遠者上游開至蕪湖、下游開至揚州口爲止、其間各埠、均設小站、

營業衰落

年來各局營業、均較前蕭落、票價運費、告減低、而開支浩大、維持頗感不易、各輪員工薪給微薄、全賴旅客外賞、以資貼補、輪船營業、除載客運貨外、兼代木行拖運、下水木排、如遇逆風漲水、並拖運重載帆船過江、此爲臨時生意、

同業公會

京市輪船業同業公會、成立於二十三年七月七日工輪局同爲會員、會址設於下關、升順里由李應甫潘燮廷等主持會務、

現時狀況

茲將輪船業概況調查如次、（一）船局家數計有泰豐、泰昌、大安、揚子、天泰、源大、福記等七家、（二）資本總額共約七十萬元、（三）小火輪數計有「蕪甯」、「恆孚」、「甯安」、「陸隆」、「振昌」、「振谷」、新號泰」、「慶豐」、「慶泰」、「益隆」、「源大」、「嘉靖」、「新陞隆」、「陞大」、「同慶」、「同泰」、「福記」、等六十五艘、共載重約三千餘噸、（四）駛行航綫甯無班、由下關開往無湖及沿途各埠、票價原售一元、現售五角、甯口班由下關開往口岸、及沿途各埠、乘商原售一元、現售六角、甯揚班由下關開往揚州及沿途各埠、票價原售八角、現售六角、甯六班由下關開往六合、及沿途各埠、票價原售八角、現售四角、甯九班由下關開往九里埂、及沿途各埠、票價原售四角、現售二角、甯甸班由下關開往卸甲甸、及沿途各埠、票價二角、（五）營業年額約一百萬元、（六）輪船消耗每年用煤約六十萬元、輪船油紗費及修理費、每年需一萬五千元、（七）職工人數輪局職員、除經理外、約七十人、薪給每月最高三十元、最低十元、船上工人約三百六十人、工給最高二十五元、最低四五元、（八）報關稅額年徵約三千元、（九）近來營業衰落、收入除開支外、盈餘甚少、（十）間接賴以生活人數約二千五百人、

京銀行界
昨晚公宴馬市長

本京中國銀行等二十銀行、於昨日下午七時、在銀行公會、公宴馬市長、席間對於救濟市面金融、促進工商繁榮等問題、商談甚洽、至八時餘始盡歡而散、

市民銀行案
宣告不起訴後 市府聲請再議

江甯地方法院、將南京市民銀行前行長傅麟、經理石灼華等控案、由檢察處宣告予不起訴後、昨據市政府負責人稱、查該案不起訴處分書、江甯地方法院製作日期、係上月二十九日、而於本月六日下午六時以後、送到市府、六日爲星期六、次日適星期、該處分書於八日上午市府負責人方面始獲見及、市府現已繕具聲請書、送江甯地方法院聲請再議、

鐵路侍者無禮取鬧
二十七人被裁後 扭住主任要飯吃
朱興成無故受屈將進首兇

浦口津浦鐵路平生食堂、係津浦鐵路所開設、由朱興成、浙江興化人、年四十三歲、任主任一職、該堂有工人一百九十人、侍

職責

者有二十七人、平時各工人、皆勤奮服務、對應盡之不敢稍懈、乃日昨朱興成、竟將侍者羅亦生、劉仲山、趙得生、周安保、丁裕甯等二十七人裁法去、羅等自問並無過失、朱竟無故裁人、實屬不法、而羅等被裁後、在此人浮於事之今日社會中、謀事實不易、致二十七

無門

人之生計完全斷絕、且羅等在京市人地生疏、求援所、而在職時所欠之薪金、朱興成竟私入己囊、又不發給、羅等再三請朱理論、及索還欠薪、奈朱避匿不見、日前在五順里瞥見朱氏、羅亦生等十一人、即將朱拖住、請入下關餐車工會內理論、朱知理屈、即誓死堅不同去、羅等即將朱

倒拖

致胸腰部略遭擦傷、並云、請主任給我們飯吃、此時適爲崗警瞥見、即上前詢問、先將朱送往中央醫院醫治、一面即將羅等十一人、送局究辦、即于上星期解往法院依法處置、法院昨日（十三日）開庭、

審訊

由推事鄧寶蓀主訊、首詢羅等十一人、即依次供述、直認不諱、謂自被裁後、因人地生疏、即住於下關餐車工會內、以待法律之解決、次訊朱興成、供浙江人、四十三歲、住浦口堯化區十七號、謂被羅等

毆傷

請求法辦、鄧推事訊朱何故將羅等裁去、朱則支吾其詞、旋庭論辯論終結、羅等即請求庭上原諒、鄧推事已允寬宥、因羅等由被裁失業、生計斷絕、致與理論、故情有可宥也、即定十九晨宣判云、

今天獻映 首都 有聲鉅片

仍映三場 三時 六時 九時

價目仍售 三角 五角

全國第一家獻映。名貴非凡

胡姍 夏佩珍 合演空前傑構

全部對白有聲哀豔鉅製

難姊難妹

說不盡的哀怨凄涼

寫不盡的熱豔纏綿

吳文超導演 吉星影片公司 新聲有限公司出品

描寫一個男子愛上了一對姊妹花的三角戀愛大悲劇，深刻動人，令人淚下。（照執字倫〇三七號）

打動女人的心坎 激震女人的淚窩

最新式的冷氣設備溫度適體涼爽無比

新都大戲院

今日三時六時九時開映・

康絲登裴納 弗特立馬區 及費蕾士合演歷史宮闈趣情大傑作

二十世紀影片公司出品 聯美公司經理

THE AFFAIRS OF CELLINI

雲台春鎖

月上柳梢頭 人約黃昏後

執照天字二四〇號

少女風流公爵夫人更風流寡人好色藝術大家更好色

他憑着一副漂亮的面孔，兩只魔力的眼晴，三寸不爛的舌頭、一把鋒芒的寶劍，出入宮闈，若入無人，無論小家碧玉，命婦夫人，都爲他傾倒，真是人間怪傑，情場聖手。

特別加映米老鼠諧畫片「巨靈國」

巨波滾滾浪花紛飛 浪裏白條大戰龍宮

昨日結果中平無甚出奇成績 今日有入水比賽預卜或稍精彩 赤日當空參觀人少

全運京市游泳預選會、於昨日下午二時在中山門外中央游泳池舉行預選、因天氣炎熱、赤日當空、蒸人如炙、故參觀者人數寥寥、各裁判員游泳員不下二百餘人、副會長社會局長陳劍如、並如昨日午後三時前往主持、至五時始離場、記者茲錄誌昨日詳情如下：

◇水中滔戰情形◇ 照預定秩序、昨日共有八場比賽、乃因天氣炎熱、一般人均懶於出戶、故實到場者不及三分之二、女子組原有四人、昨日僅舉行五十公尺自由式決賽、其二百公尺俯泳決賽、則因僅有一人出場、故即行取消、至于戰事則甚平平、無激烈競敎、且半途棄權者亦不少、最吃重者、係一千五百公尺自由式比賽、結果須在池中往來共三十次、第一組下水者六人、比賽結果僅有三人始終到達終點、第二組下水者五人、而始終到達者亦僅三人、其餘均在一千公尺內落下、故戰事不甚緊張也、比賽至下午七時始散會、

◇昨日比賽結果◇ 男子五十公尺自由式預賽、第一組（一）胡宗禹（二）吳仲鎏（三）陳明（四）溫本木成績三二秒八、第二組（一）王玉生（二）萬宗鑄（三）田豫生（四）潘錫慶、成績二四秒一二、男子四百公尺自由式預賽第一組（一）彭永桂（二）譚大英（三）高長春（四）袁閣、成績七分八秒、第二組（一）葉叶（二）董桂森（三）陳文深（四）黃凱萊、成績七分四秒五（三）男子一百公尺仰泳預賽、第一組（一）李開訓（二）張鼎榮（三）陳雲禮（四）劉應民、成績一分三九秒一第二組（一）彭永桂（二）胡祥斌（三）劉森（四）王偉元、成績一分二二秒六（四）男子二百公尺俯泳預賽、第一組（一）羅維（二）袁閣（三）呂厚生、成績三分四二秒四第二組（一）陳朗智（二）仇生寶（三）陳文深成績三分四八秒七第三組（一）郭民先（二）劉深之（三）李鐵重、成績三分四三秒三（五）男子百公尺自由式預賽、第一組（一）王玉生（二）萬家鑄（三）李鑄靈（四）蘇錫祺、成績一分二十七秒三、第二組（一）胡宗禹（二）陳明（三）趙碩羣（四）袁閣成績一分二十二秒八（六）男子一千五百公尺預賽、第一組（一）葉叶（二）董桂森（三）高長春成績三六四一秒第二組（一）李鐵重（二）吳厚森（三）潘昌成成績三二分七秒八（七）女子五十公尺決賽（一）張華徽（二）麥佩英成績五七秒

◇今日預選秩序◇ 今日下午二時起、仍在中央游泳池繼續舉行、其秩序如下、

（一）男子五十公尺自由式決賽、（二）女子四百公尺自由式決賽、（三）女子一百公尺自由式決賽、（四）男子一百公尺仰泳決賽、（五）男子一千五百公尺自由決賽、（六）男子二百公尺俯泳決賽、（七）女子一百公尺仰泳決賽、（八）男子一百公尺自由式決賽、（九）男子二百公尺自由式接力決賽、（十）入水比賽

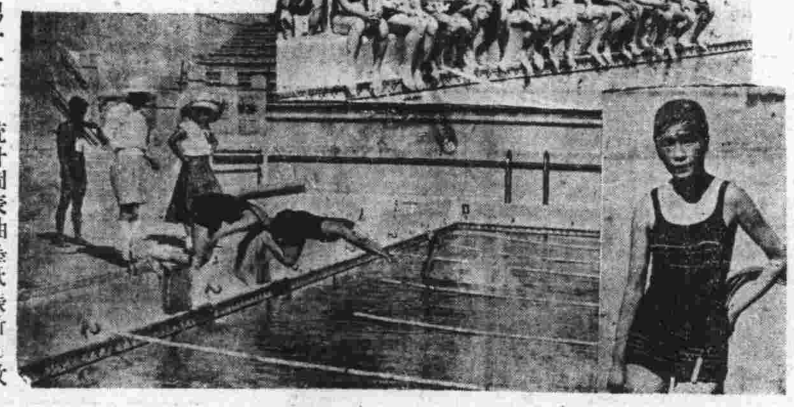

上參加水鬼 下入水情形

（國際中國社合攝）

復旦大學新聞學系將舉行世界報展

國內外新聞資料均搜羅 定十月七日起在滬展覽 舒宗僑昨日來京

上海復旦大學新聞學系、本年爲紀念該校卅週年、特舉行世界報紙展覽會、搜集國內外新聞紙、以及有關新聞之圖表印機傳訊機等、作公開展覽、該會因得國內外新聞界暨中央當局之贊助、已訂於十月七日起、與該校卅週年紀念同時在滬舉行、按報紙展覽會在我國曾舉行多次、即最近杭州方面亦決定舉辦一全國報展、惟其範圍只限國內舉行、世界報展、在歐洲固曾兩度舉行、但在中國則以該會爲嚆矢、該會因係初次舉行、且以國內唯一新聞教育機關、故展覽範圍頗爲廣泛、舉凡國內外新聞紙歷史資料通訊稿報社工作成績、照片印刷機傳訊機、統計圖表油墨紙張新聞教育成績等等、均在搜集之列、其中印刷機、傳訊機、尚擬作活動展覽、此項報展因有新聞系主任謝六逸氏倡導、復得中央宣傳委員會、外交部之贊助、故在搜集工作上、得莫大便利、現在國內報紙業已搜集泰半、世界報紙、遠如非洲澳洲、均已源源而來、奇文異學、應有盡有、將來公開展覽、必可使觀衆感覺無限興趣、又上海各大機器廠商、已有多家決定參加展覽、據該會派遣來京接洽之負責人舒宗僑君語記者、該校此次報展、雖得國內外新聞界暨當局贊助、但搜集材料恐仍有未週、如社會人士、能以有歷史價值之報紙、以及有關新聞之照片統計等見賜、或借給展覽及指示意見、該會極端歡迎云、

本屆華北運動會恐不易實現

（北平通訊）冀省體育督學趙文藻、於七日與劉怡如女士在平結婚、南開大學事務主任孟琴襄因不及來平、特用電祝賀、據趙昨語記者、五六日即返津、又陝西省一師體育主任張子耀因參趙劉結婚之典、於日前來平、記者昨遇於某處、據張談、本省接辦第十九屆華北運動會恐不易實現、本屆全運會決參加、現正訓練中、本人約有一週即返陝云、

記者乒乓賽明日交鋒

全部秩序已編定

首都記者體育會主辦之乒乓錦標比賽、加入者凡十五人、定十五日開始接觸、全部秩序已編排完竣、茲彙錄比賽秩序於後、

十五日（星期一）

徐心波—陸漢生　二時正
鄭鶴影—黃曼達　二時一刻
李孝元—俞夢樵　二時半
陳克英—陸祖青　二時三刻
李魯子—焦恭杰　三時正

十七日（星期三）

周福寬—李魯子
潘天籟—焦恭杰
陳克英—李孝元
徐心波—鄭鶴影
楊心佛—蕭韓渠

十九日（星期五）

賀鏡清—楊心佛
陸漢生—蕭韓渠
周福寬—俞夢樵
潘天籟—陳克英
焦恭杰—陸祖青

京市網球預選戰機再發續開火

今晨共有男子雙打四組 老余在滬未歸延期舉行

全運京市網球預選、昨爲開戰後之第七日、因適値游泳預選開幕、全體人員須注力游泳之故、作暫告停戰一日、今日上午共有男子雙打四組、因雙打中余志忠梁德光一組、老余在滬未歸、乃改今日下午五時舉行、其餘仍照舊、茲錄其秩序如下、

今日戰表

沈士驌 馮曉帆	郭崇津 王國平	上午九時半
馮建綱 陳品章	曹天縱 陳慶鉦	上午十時半
李敖 李列俊	劉靜之 顏澤南	上午十時半
余志忠 梁德光	沈光琨 余耀遠	下午五時

京高普檢攷定期考試

手續科目均已規定

京市高等普通檢定考試、定八月四五兩日假市立第一中學舉行、社會局已組織考試委員會、陳劍如任委員長、於昨（十三）日起在該局開始報名、二十八日爲截止期、昨該會特規定高考規則三項云、

教育部昨公布師範標準

并令各廳局遵照

簡易師範學校課程標準、及簡易鄉村師範學校課程標準、自經教育部以部令公布後、該部現以該兩種課程標準、業經印訂成冊、特於昨（十三）日令發各省市教育廳局、仰分別轉飭所屬、簡易師範學校、及簡易鄉村師範學校、暨各處鄉村之簡易師範學校遵照、

市圖書館更改閱覽時間

上午七時至十二時 下午自四時至五時

南京市圖書館、自新主任符孔遴氏蒞任後、即積極整理館務、內部爲之振刷一新、茲値炎夏、各机關均變更辦公時間、該館近奉社會局令、亦依市府所屬各機關變更辦公時間辦法、擬定變更辦法具報、該館奉令後、即於昨日起、將每日閱覽時間、予以變更、即上午自七時起至十二時止、下午自四時起至六時止、請閱覽各界予以注意云、

金星牌鮮橘水

特點說明

本廠出品 純係國貨 橘汁濃厚 養料充分 三惟他命 豐富固定
清血敗毒 消暑解悶 價値克己 利期普及 國貨土產 諸位扶持

總經理 南京中山東路一一八號 電話二三三七八號

兼售橘醬 價均克己

製造廠 南京中山東路一二四號 電話二二七六六號

總批發處 南京中山東路一一八號 電話二三三七八號

新開

全國廠商大集合 各地出產總薈萃

大中國商場

營業種類

籐柳竹器 草帽呢帽 襪衫針織 綢緞布疋 化粧肥皂
織錦繡貨 玻璃鏡架 水瓶料器 絲紗手帕 杭州土產
電木玩具 銅鐵軍牀 書籍文具 荳汁醬油 內衣時裝
呢絨嗶嘰 水果冷食 皮鞋皮件 首飾鑽戒 瓷器陶器
糖菓茶食 球鞋橡膠 牙刷衣刷 棉織被單 梳篦鏡箱
賽銀銅器 兒童服裝 鐘表眼鏡 刀剪武器 搪瓷鋼精
西裝用品 五金電料 草蓆地氈 銀盾禮品 福建漆器
運動器具 罐頭西點 各種雅扇

●地址 太平路世界飯店原址

地址四象橋　電話二二八三二號

明星大戲院

（票價大洋二角・一角三分捐稅外加）

（今日開映時間）三時。六時。九時。

福斯公司出品 非洲實地攝影野獸巨片

片段之片◇都極緊張

野獸相搏 犀牛刺人

菲洲小人國

矮人吃烟 黑女裸舞

上午十時早場 蛇蝎美人 票價一角一分

南京大戲院

今天日夜兩場 一時 七時

重金禮聘 坤角青衣 豔雲霞

挽友敦請 鬚生泰斗 時慧寶

初次來京 坤角青衣 花豔雲

日戲	宇宙鋒	日戲	馬鞍山	日戲	霸王搶親
夜戲	貂蟬	夜戲	三娘教子	夜戲	三娘教子

價目 日戲前排對號一元 中排六角 後排三角 夜戲特廳對號一元六角 正廳八角 普通四角 捐稅在內

國民大戲院

（時間）三時・六時・九時（價目）四角・六角・八角、

今天獻映

茂娜洛埃 卡萊葛倫 兩大明星合作

（情燕雙飛、直冲霄漢、顯驚倒鳳、共樂易極、造物忌人、飛來橫禍、喪目失明、遺恨終身）

航空情侶

驚心駭魄盪氣迴腸

每場加映 體育珍品 游泳雜誌 游泳技術 無美不備

（發明盲目飛行、而自己先做瞎子，飛行安如泰山，可謂神乎其技

派拉蒙新鉅製

中國人到那裏去呢？

其英

國人因受向來宗法思想所束縛，均抱「安土重遷」觀念，以「離鄉別井」爲人生無上的痛苦，其所以不惜遠離家國，渡洋向外者，就是因國內發生禍亂，無法可以謀生，不能不相率出洋。因而有海外八百多萬的僑胞，居世界各國均有，以居南洋羣島爲佔最多數，而南洋羣島在前時本爲洪荒區域，其有今日繁榮，均賴我僑胞冒萬險以披荊斬棘，開闢出來。乃現在因不景氣關係，當地的統治者以其本國人民和土人找不到事做，就不惜奪取我僑胞原有的地位，以爲安置。於是限制和排斥的事件，層出不窮，一批一批的被驅逐回來了。我們對報紙每次所載：某國驅逐華僑已是第十批了，某處又發生排華風潮了。某地又屠殺華僑若干人了：……怎不動心呢？

僑居我國的强國人民，因爲自巳神經錯亂而至自殺；或因未經我國政府許可，擅入不安全地方，致發生意外；本是咎由自取，我國自然不負什麽責任，然因此却發生許多嚴重問題，造成最悲痛的一部國恥史，但我僑胞到處被屠殺和無理驅逐，每提起交涉，人家總是置之不理，這是弱國無外交呢？或是現世界早沒有公理，祗有强權呢？

現在國內既天災人禍紛至沓來，極難得着到安居樂業；而海外到處又築起拒絕居留的壁壘；中國人究竟向那裏跑呢？

這是民族生存前途一個嚴重問題，願國人別等閑視之！

醫院紀事

陽起

爲了一點咳嗽，在今天早上，我冒着微雨到離我底家不大遠的「基督教口口醫院」去診治。掛了號，因爲內科醫生還沒有來，所以只得坐在那間作爲門診處兼禮拜堂的地方等候着。起初是坐在長凳子上，後來因爲少穿了衣服，身上覺得有些冷，於是站起來，來往地踱着。很久，醫生還有沒有來，我漸漸覺得有些焦燥了；牆壁上，除了耶穌和一個外國女醫生底像及「十誡」外，就是一些醫院的佈告。那些，自然是不能使我感到一點的興趣。就在這無聊的時候，一個女性底聲音竄進我底耳中：「……我們底靈魂比我們底肉體更寶貴，假使相信耶穌，奉基督教，那麼他就能使我們底靈魂得救……」我回過頭去，原來是一位幾乎沒有頸項，穿着紅色絨線外衣的女性，正向坐在靠門的一張椅子上，一個年約四十餘歲的蛋婦在宣傳哩。我底脚不自主地向那邊走去，很嚴肅地，在那蛋婦底旁坐下。那位宣傳者看見我走近，還是鎭靜地講下：「在世間上不要掛慮一切的事，因爲耶穌會替我們擔當，……我是一個無父母的人，耶穌使我們兄弟姊妹長成了這樣大，我經過無數的波浪，都是耶穌幫助我，所以我决心將我獻給耶穌，我就是專門在這裏——這醫院裏——佈道的。我自巳現在得救了，我也希望你們得救……」她說完，停了一會兒，眼光只在我底臉上盤旋。這當兒，我看出她臂間挾着的原來是一包宗教的圖畫，我幼年時曾爲牠而盲目地去做禮拜，唱讚美詩，祈禱……。牠現在還是在欺騙，誘惑兒童，這可恥的東西，突然，這位短頸的女士問我：「這位也是奉基督教的吧？」「沒有，因爲對基督教沒有什麽認識。」「沒有？」她好像覺得很驚異。「人一定要有宗教，宗教能範圍人；就是說，人有宗教就不會做不道德的事。」「孔子從前沒有信那一門的宗教，他都不會做不道德的事，而且還是個聖人……」我答。「他自己奉他自巳的宗教——孔教不是嗎？」「孔子只有言論，學說，并沒創設宗教。」顯然地，她底臉上有一點窘迫，謝謝天，剛好這時有誰叫她，於是她就急速地走開了。不多久，一位肥而且矮的女護士叫着我底名字，於是我便走進那間「內科診察室」。醫生替我聽完了肺，開一藥單，我就到賣藥處去買藥。我底病是咳嗽，這上面講過的。却說正當那位賣藥大約有五十歲左右的師姑到旁邊藥樹去拿藥時，我又咳，咳，咳，……地嗽了起來。憑良心說，那時候我底手是掩住嘴的。然而，出我意料之外那位老處女竟慣怨地回過頭來，用駡她下人的口氣說；「喂，咳嗽怎麽頭也不擺過去！」那種無理的責問，眞使我冒起三千丈無名火來。「你是在藥櫥那邊，而且我底手是掩住嘴的，這是什麽不行呢？」似乎她無話可答，停了一會又囁囁地說：「中國人就是這樣不清潔！中國人！……」我覺得她說「中國人」三個字用了一千斤的力，好像她恨透了中國人。「你不能看輕中國人！你不是中國人嗎！」這兩句話衝出我底嘴。她臉紅了。腦羞成怒地說：『沒有時間同你辯』！對啦！狗纔同你辯！我懷着怒氣走出了那醫院。

有島武郎與蒂爾黛的情書（十）

曙山譯

二四、同年四月十三日　于京都

茲從京都，向你致候。（此地是日本的羅馬）

二五、同年四月二十日　于東京

到家得讀了你的兩張明片，謝謝！你的圍裙，羅爾夫和家，這些皆是我所非常難忘的東西，似乎也不用着道謝，只因我常常的掛念你，所以請你必須多多的來信。家父母和弟妹等，見我歸來，皆大歡喜。

再者：這是廣重所畫的近江八景之一。

（註）

（註）這大概是指你所寫的那張明信片而言。按這一對情人當時的通信，其中各有用明片的不少；而其所用各種風景的畫片，也自然是很多的。就如在這一束情書中，凡是短短數行或寥寥數語的，都是寫在明片上，所以其中有往往說「俟後寫信再詳告訴你」的話，即爲此緣故。——譯者

二六、同年五月十八日　于東京

今天接讀手諭，眞使我感謝不盡！我無論在什麽時候接讀你的信，總是非常的喜歡，尙希你多多見惠。謹此奉聞，日內當再作函給你。

二七、同年五月廿五日　于東京

四月七日的來信，已于幾天前就很快樂的拜讀了。說來我剛想寫信把你，而又接到了你的明片，因此把我每天都期待着你詳細的寫信來，則以這次所來懇摯的芳箋，自然使我大大的欣喜。茲姑先說你的親近的人們，有很多的生病了，這使我想來必定是你很懊惱的事。但今令慈，令義兄和令姊弟兩個令郎，其近况如何？是否都已漸漸的全癒？于此致候像這樣的種種災難，常常發生在你的身邊，我想你必很憂愁。不待言，所謂人世不知明日事，因此誰能知道何時走到死的路上呢？這實在是一件難測的事情。在我這裏，竟有一個女人很出人意料的死歿。她的年紀還很輕，正是在等待着，那輝耀的將來的。又與我從幼時即很要好的一個人，他于昨天已舉行葬式，而其還遺下兩個幼子，將永遠爲無父母的苦兒了。這些事情，眞使我的心中覺得極端的難過，簡直悲傷得平于連氣都不好喘了出來，所以我對于人生，無論如何，也不能不抱着極悲觀的思想的。然而死雖是人的結局——人類所難逃避的運命，惟有從信實的愛情和心內所流出的同情，這才可算是勝利！我今在從心裏祈禱着此信遞到你手時，他們個個人都能復元如初；否則萬一若有了意外，我眞對你萬分的同情，而且也自有充分的來安慰你的理由。但此不幸若果成事實，還望你千萬的在你的信念上，對於人生要節哀順變而逆來順受。又至少在這世間，請你要記憶着爲你的幸福而歡樂，並爲你的不幸而悲哀的一個人！

若是能得你同意，還請你允許將你的悲哀分與我共擔！至於你的生活，一切皆是我所關心的，尙願你切不要忘記了這點。

蘿隱漫譚

金壽

試題一則

張文祥刺馬新貽，轟動一時，適學使按臨，考試生童，其試題爲傷人乎三字，蓋下文爲不問馬也。可謂極幽默之能事。說者謂當日學使，即曲園老人俞樾云。

滿清文字之獄

昔有詠紫牡丹詩一聯云：奪朱非正色，異種也稱王。不獨運典之工，移諸他色牡丹亦不可能。牡丹本有花王之號。當日有司，謂奪朱二字。隱指奪朱明天下。異種二字，如言滿主之言也。（按此詩聞係沈德潛所作是否待證）又有主衡文者，命題爲維民所止。又以維止二字，係指雍正無頭而言，吹毛求疵，想入非非，遂大興文字之獄矣。

我所知道的邵飄萍（續）

小魯

邵先生那種尖銳而明快的論調，不但使當時的新聞界廣放異彩，使那淫威的軍閥和好官我自爲之的政客也有欲爲而不敢爲的時候。我記着他攻擊曹銀時代的某財長說他是『銀行數鈔票出身，不能掌理財政』，這句話與黃遠生批評袁世凱時代的某財長『雖能長袖善舞，難免捉襟露肘』的話，是一樣尖刻俏皮。

邵先生終死于軍閥淫威之下了，他被逮捕時我正與狗肉將軍同胡同住，後來他死的消息傳到我的耳鼓，我沒有怎樣顯著的悲哀，只是回到家裏，趕快把他給我的，保存很久的一封信和幾件文稿找出燒掉。我現在還懷疑我自己爲什麽當時那樣胆小？奇怪！（完）

近代逸話（二）

曹琨

（天寄）

民國十二年，國會恢復，選舉總統，曹琨一派，欲扛之上台；但以資格不够，聲望不孚，且也珠寶市之變，漢陽之役，敘府之役，皆在其中。綜生平之所爲，除盡忠於袁世凱外，非擾亂治安，即摧殘民意，稍有良心者，投票之時，絕不平寫出曹琨二字，由是曹派會議，曰「將軍魏武之子孫以風水言亦可以繼承帝業；且也議員歲費，每月四百元，一派華誕官職，運動之費不貲，一派爛賭狂嫖，開銷時覺不足；又有一派由賄選而來，買票之本錢，尙未撈回；且也吳大頭（衆議院議長吳景濂）非孫派之嫡係，與民黨貌合神離，近來斷空甚深，吾輩儘可選派善於詞令之能員，說之以甘言，使之心移意轉，喚之以金錢，使其之利令智昏；與大頭肯進下無不肯者。於是着手先行，以三十萬金，爲吳大頭壽，吳見多金，如涸轍之鮒，忽得西江之水，便將一朶良心，移置背後，召集嫡派，商量受賄之方法，事爲忠行老板（王揖唐即段系）所聞，召集本系議員，商議對付之法，以北京爲曹之勢力範圍地，軍警偵探，布置周密，乃移於天津租界，會議辦法。由是他派之議員，具有良心者，亦赴津參加會議，會議之結果，决定國會移滬，經濟由老板擔任，先派數人赴滬籌備，乃舉褚輔成、呂志伊等爲籌備員，假座湖南會館爲議場，名之曰移滬國會。

女人的心

曙

「最毒莫過婦人心」，這是我們常會聽到人所說的一句口頭禪。其實，我們若平心而論，那就不能不認爲是一句很無聊的話。而且在這男性本位的社會上，竟由於男子的嘴裏說出這種話，却不顧及實際情形爲何如，也正是暴露着我們男子的橫暴，或野蠻了吧。

又有人說：「女人心，不可知」，看來這一句話倒似乎是有些理由的。然而女人畢竟是女人，那末如此，才可以說正是女人之所以爲女人的藝術，又何必大驚小怪？縱然你是曾經吃過女人的虧的。

但是，女人的心到底是什麽樣呢？這只怪我自巳並不是一個女人，所以要叫我來解答這一個問題，眞如叫尼姑要拿出睪丸來給人家看一樣的困難呢。好，我今忽于「太白」二期上，看到柳湜君的一篇「認識論」，却完全是論述這個問題的；且于某種程度上，我們還應當承認它是絕好的一篇「戀愛細」。

我已有了辦法了——如果再有人以前問題來問我時，我儘可把那篇「認識論」，背誦得滾瓜爛熟去回答他，無非反正是有理由的。而且，爲着未雨綢繆計，我本想從今天，就熟讀，免得日後再臨渴掘井，或許要張口結舌。但是，只因爲這裏面有許多「路程」，又有什麽「鏈和環等等，」而我沒有像科學家的那種頭腦和耐心，于是弄得我却終于不敢領教了。其實這是一篇好文章，只怪我浮躁成性，不慣用心，所以剛讀過兩遍，就覺得頭昏，而心裏也彷彿「越想越糊塗」。

可是這一篇文章，以它對于我的一種魔力究竟是不小呢。明白點說就是我自讀了這篇「認識論」以後，越發急於能深切的懂得了女人的心。呵，在詩人席德尼（Sir Philip Sidneg）的『求婚的資料』（Woaing Stuff）一詩，以他對於女人的心的觀察和描寫，不也是很透澈麽？且看他說：

「她駡你嗎？那是做出給你看，
你的冷淡使她生氣。
她不說話嗎？她默然嗎？
靜然是完全答應了你的請求。
她努嘴，走出房子麽？
她走去就是叫你來。
她病了嗎？吓呀首那末
她一定要你去醫她。
她用個『不』字來擋住你的請求嗎？
啡，她喜歡聽你求婚的情話。
她說出不信男人是有眞情嗎？
不，她那時已愛你了。
在她露出被綻之前，你失掉她了，
若使你不乘虛攻擊。」

我們讀了這節詩，當覺得與柳湜的那篇大作「認識論」，很有異曲同工之妙吧？這裏再把「認識論」的關頭幾句話錄下，以便于比較：

「女人是不能瞭解的，女人最愛說謊話，譬如她明明愛你，她或者反表示冷淡她本愛吃咖啡，她故意要說可可，使你不可捉摸。她像一條蛇，你是不能抓住她的，你如果一不愼重，誤將她同你玩笑爲愛你，那你不免要被她咬一口呀！」

說來說去，女人不眞是成了思費因咯死（Sphinx）的怪物嗎？

噢，既然如此，我必須再請教請教羅馬詩人沃維提烏思（Ovid,or Publius Ovidius Naso），看他又在那部『愛經』（Asr Amtaria-Art ofleove）裏是怎樣的說法。茲據他說，女人的心是這樣的：

「你以爲她是不願的，其實她心中却早已暗暗地願意了。偷偷摸摸的戀愛在女子看來，正是和男子看來一樣地有味兒的；但是男子不很知道矯作，女子却將她們的心情掩飾得很好。假如男子大家都不先伸手，那被屈服的女子立刻就出手了。」

僞國瑣記（五）

食今齋主

溥儀欲納日妾，僞執政之弟婦姸上盧小嘉。

最近溥儀受鄭孝胥父子慫恿，由謝介石介紹，欲納一日女爲妾，爲溥妻榮氏査覺，向溥力爭，溥無法，問計於謝鄭，鄭等謂：「君命不可違」，勸溥速納此女。榮復探悉，於鄭入見時，向之大駡，堅欲扭回北平，鄭赧然而退，榮氏氣憤過度。巳罹重症，迭經名醫調治未愈，伊父榮祿因勸解無效，巳電召其妻前往調解云。按僞國成立之前，亦有日滿合璧之所謂少女使節團之組織，其任務係赴日本請願，要求承認滿洲國。此種伎倆，實與今番溥儀之納日妾，爲異曲同工，以女性爲侵略之工具也。

溥儀之弟婦唐有霜近和盧小嘉姸上，并將盜賣田產之款，約達三百萬倒貼小嘉，識者咸謂此固空前未有之大倒貼，僞逆應有之果報也。

啓事

六月份稿費現已結算清楚，投稿諸君請即將最近通訊處見示以便寄發稿費單。

職業介紹

經全國學術工作諮詢處登記　地址：南京市北平路五十號

工科曾君　年二十九歲，江西省貴溪縣人，民國二十四年五月，畢業於江西省立工業專科學校專科部採冶科專攻礦冶各科與政治經濟等學，論文著述一、第二次世界大戰與中國、二青年的出路，三救國與發展國家經濟、四廬山地質考察記，曾任江西省湖口金谿貴溪等縣縣黨部黨委，江西省禁烟委員會，石城縣政府金谿公安局，江西省立第二中學校，貴溪縣建設局，行營黨政委員會金谿區分會，秘書股長，局長文牘，等職，願任職務性質（一）政界（民治經濟財務行政）（二）黨界（三）學界，希望待遇，由六十元至百餘元，服務地點不拘。

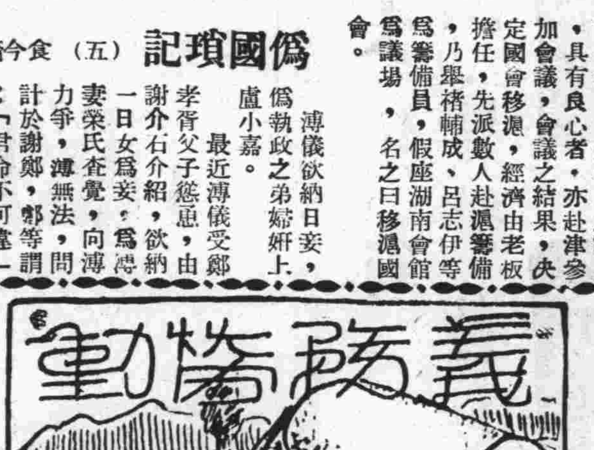

工科胡君　年二十五歲，江蘇省南京市人，民國二十二年十二月，畢業於中央陸地測量學校，製圖科專改繪圖學，曾任參謀本部陸地測量總局技士，陸軍工兵學校製圖員，願任職務性質（一）繪圖員，希望待遇由六十元至百元，服務地點，不拘遠近。

農科梁君　年二十六歲，江蘇省江浦縣人，民國二十二年度下學期，畢業於國立中央大學農學院，園藝系，得農學士學位，專攻農藝學論文——豆科植物維管束的分布與品種鑑別之關係，曾任江浦縣青年學社主席幹事及社長審社會部長等職，浙江省立錫當學校，農業教員兼實習導師，願任職務性質（一）農業或自然科學之試驗研究推廣統制行政管理等處研究員技術員管理員等職（二）公園及其管理處，公路處各省公路局名勝導遊局，內政部名勝古蹟整委會，植物園，博物館等處之技術員或管理員（三）

農業金融或合作等機關之職員或中學教員，希望待遇，由八十元至一百四十元，服務地點，中央及蘇、浙、冀、魯、鄂、等省，及京滬、平、津、濟、青、杭、漢等市。

衛生常識

預防麻疹的血清

麻疹可說是一種流行於小孩子間最可怕的病症，每屆春末夏初，死於此病之兒童，不知凡幾。這病症之預防與治療，和家庭的衛生狀况，大有關係。據紐約克來里茲和西克兩醫師最近報告：把那患麻疹剛愈者的血清注射於未患者的身體裏很有預防麻疹的功用；但據他們統計所示，凡家庭衛生狀况惡劣者，這種血清，很難見效；在衛生講究之家庭，則有過半數之兒童，可因注射而得防止，而那些住醫院者，則有百分之八十三，完全得到保護了。

來鴻去雁

實習養蜂

編緝先生：鄙人欲學習養蜜蜂，惟苦不知門徑，乞介紹一教習完善之養蜂場所，俾資學習。（馮吉甫）

吉甫先生：專習養蜂，可入上海江灣立達路立達學園此次招收初中一年級，高中普通科一年級，高中農村教育一年級，各招新生一班。並初中二三年級及普通科二三年級各招插班生，共放試日期，第一次八月八日，第二次八月二十八日，第三次九月八日，報名自即日起至考試前一日止一切詳細情形，祇須附郵票四分，逕向該校索取章程及招生簡章參閱。（編者）

法律顧問

編者先生：啓者舍親之女自少許配與人；及長，不願，要求解除婚約，故發生疑問數點，請指教：舍親某甲之女，十四歲時許字某乙之男，當時受過訂婚禮洋二十元，今某甲之女已長成，（二十歲）絕對反對婚約，誓死不從。某甲無奈，惟有向某乙請求解除婚約，並願如數償還禮洋。但某乙要求賠償損失，非百元不可。照本鄉俗例，女家要求解除婚約，至多將聘禮，加倍奉還而已。今欲百元，殆非法律不能解决矣。其疑點如下：（一）無確當之條件提出，但曾願償還損失，可以解除婚約否？（二）賠償損失是否以當時之物質上可計算者爲限？而該項損失幾年來之利息亦須賠償否？（三）法律解决應備何種手續？（四）倘使已向法院具備過手續而對方置之不理，可以自由再配否？（五）是項案件法院裏必須傳到二方當事人審問否？（六）法院是否根據各處之俗例而行？（七）照上敍情由某甲有無其他違法情事？（馮順卿）

順卿先生：（一）可以解除婚約。（二）以訂婚時所受實際上之損害爲限。（三）具狀向法院請求解除婚約。（四）如經過法院判决確定解除婚約自可自由另配。（五）須定期開庭辯論而爲判决。（六）依法判决。（七）並不違法（編者）

醫藥問答

似係肺癆

編者先生：余因幼年體弱，十四歲時，感受風寒，咳嗽數月不愈，經西醫診治始止，至十六歲犯青年惡病，以致神經衰弱，遺精盲呆，因之而起，去年與敝友處久日，渠有癆瘵，雖極注意傳染，終不可免，而日前忽復咳嗽頗劇，覺氣管口發癢，惟濃痰素多，但色較白，請問一神經衰弱，何藥有效。㈡氣管口發癢，有癆菌傳染之慮否。㈢如係肺癆，應服何藥，價須若干。（鍾道生）

道生先生：㈠神經衰弱當注意於運動等生活療養，藥物中如納綠吐福可常服。㈡氣管口發癢僅爲喉頭炎之症候。不能憑此以爲是否肺癆。㈢如魚肝油，三鈣劑等，其價可詢之藥房。（編者）

月經不來

編輯先生：舍妹現年十九，十六歲時發育，至去年七月間，月經忽然不來，屈指一算，已有十月，曾看過中醫二十餘次，服藥無效，素聞貴醫師富有經驗，望解詢，究服何藥有特效，感恩不淺。（盧一公）

一公先生：處女月經閉阻，多爲全身症狀，但因來信未述患萎黃病，故未能貿斷，當以就醫診斷爲是。（編者）